EDICION DE 14 PAGINAS
OFICINAS: AGUSTINA 1269
ADMINISTRACION
TELEFONOS:
Inglés 3114, Nacional 77
CASILLA 81-D
REDACCION
Inglés 3113

LA NACION

PRECIO: 10 CENTAVOS
NUMERO ATRASADO: 20 CENTAVOS
SUBSCRIPCIONES
Por un año: $ 30.00. — Por seis meses: $ 16.00
Por 3 meses: $ 9.00.-Por un año extranjero: $ 70.00

AÑO III
Santiago de Chile, Lunes 11 de Agosto de 1919
Núm. 940

JULIA ROMANA

Hace dos años por la primavera, me paseaba yo a pie por las orillas del Mediterráneo.

Seguía yo aquel largo camino que va de San Rafael a Italia.

De pronto, en el fondo de una de las encantadoras bahías que se encuentran a cada recodo de la montaña, ví algunas quintas, cuatro o cinco únicamente enfrente del mar, al pie del monte, ante un bosque silvestre que se extendía a lo lejos. Una de aquellas quintas era tan linda que me detuve ante ella: consistía en una casita blanca cubierta de rosas que trepaban hasta el tejado.

¿Y el jardín? un tapiz de flores de todos los colores y de todos los tamaños mezcladas con un desorden estudiado y coquetón. El césped estaba lleno de ellas; cada peldaño de la escalinata tenía un ramillete en sus extremos; de las ventanas pendían sobre la fachada racimos azules y amarillos, y la terraza, con balaustres de piedra que cubría aquella linda morada, estaba salpicada de guirnaldas rojas semejantes a manchas de sangre.

Se veía por detrás un largo paseo de naranjos floridos que llegaba hasta el pie de la montaña, y en la puerta, con letras doradas, este nombre: **Villa de Antan.**

Pregunté qué poeta o qué hada vivía allí, qué inspirado solitario había descubierto aquel lugar y creado aquella morada fantástica que parecía haber brotado de un ramillete de flores.

A un cantero que partía piedras en la carretera, le pregunté el nombre del propietario de aquella joya y me respondió:

—Es de doña Julia Romana.

¡Julia Romana! En mi infancia, en otros tiempos, yo había oído hablar de ella, de la gran actriz, de la rival de Raquel.

Ninguna mujer había sido más espléndida ni más amada, sobre todo, más amada. ¡Qué de duelos y de suicidios por ella y qué de comentadas aventuras! ¿Qué edad tendría ya aquella mujer seductora? ¿Sesenta, setenta, setenta y cinco años? ¡Julia Romana!... ¡Allí, en aquella casa! La mujer que había sido adorada por el mejor músico y por el más grande poeta de nuestro país. Aún me acordaba yo del ruido que había hecho en toda Francia (tenía yo entonces doce años) su huía a Sicilia con éste, su ruidosa ruptura con aquél...

La había oído una noche después de una primera representación en que el público la había aclamado durante una hora y la había llamado a escena once veces seguidas; se había ido con el poeta en silla de posta, como se usaba entonces y ambos habían cruzado el mar para ir a amarse a la isla antigua hija de Grecia, bajo el inmenso plantío de naranjos que rodea Palermo y que se llama la "Concha de oro".

Se había referido su ascensión al Etna y cómo se habían inclinado sobre el inmenso cráter abrazados, juntas las mejillas, como para arrojarse al fondo del abismo de fuego.

El había muerto: el hombre de los conmovedores versos, tan profundos, que habían causado vértigos a toda una generación, tan delicados, tan misteriosos, que habían abierto un mundo nuevo a los nuevos poetas.

El otro también había muerto, el abandonado que había sabido hallar para ella frases musicales que aún guardan todos los oídos, frases de triunfo y de desesperación, frases enloquecedoras, emocionantes.

Y ella estaba allí, en aquella casita rodeada de flores.

No dudé lo más mínimo y llamé.

Salió a abrirme un criadito, un muchacho de dieciocho años, de aspecto ordinario y de ordinarias manos. Escribí en mi tarjeta un galante cumplido para la antigua actriz y un insinuante ruego para que me recibiese. Tal vez conocería mi nombre y consentiría en abrirme sus puertas.

El joven criado se alejó, volvió a poco diciéndome que le siguiese y me hizo entrar en un saloncito limpio y correcto.

En las paredes había tres retratos: el de la actriz en uno de sus papeles predilectos, el del poeta con gran levita, ceñido el talle y camisa con pechera bordada y el del músico sentado ante un clavicordio. Ella, rubia, encantadora, pero ataviada al estilo de su tiempo, sonreía con su graciosa boca y sus ojos azules.

Se abrió una puerta y entró una mujercita anciana, muy anciana, muy pequeña, de cabellos blancos y blancas cejas, una verdadera ratita blanca, vivaracha y animada.

Me tendió la mano y me dijo con voz fresca, sonora y vibrante aún:

—Gracias, caballero: ¡cuánta amabilidad supone el hecho de que los hombres de hoy se acuerden de las mujeres de antaño! Siéntese usted.

Yo la conté que su casa me había seducido, que había querido conocer el nombre del propietario, y que al conocerle no había podido resistir al deseo de llamar a su puerta.

—Caballero, eso me causa un placer tanto mayor, cuanto que es la primera vez que semejante cosa ocurre—me respondió.— Cuando me entregaron su tarjeta con la galante frase que usted ha escrito, me estremecí como si me hubiesen anunciado un antiguo amigo a quien no hubiese visto desde hace veinte años. Yo soy una muerta, una verdadera muerta de quien nadie se acuerda, y en quien nadie piensa hasta el día en que muera de veras, y entonces todos los periódicos hablarán durante tres días de Julia Romana, con anécdotas, detalles, recuerdos y enfáticos elogios. Luego todo acabará para mí.

Dicho esto, calló, y después de un momento de silencio, agregó:

—Y ya la cosa no tardará en ocurrir. Dentro de algunos meses, dentro de algunos días, de esta mujercita, viva aún, no quedará más que el esqueleto.

Y murmuró después con resignada sonrisa:

—No es posible ser y haber sido.

—¡Cuán hermosa ha debido ser la vida para usted!

—Hermosa y dulce— exclamó ella lanzando un suspiro.—Por eso la echó tanto de menos.

Ví que estaba dispuesta a hablar de sí misma, y poco a poco, con muchas precauciones, como cuando se tocan dolorosas carnes, empecé a interrogarla. Me habló de sus éxitos, de sus arrebatos de alegría, de sus amigos, de toda su vida triunfal.

—Los goces más vivos, la verdadera dicha, habrá sido en el teatro donde la habrá experimentado, ¿verdad?— la pregunté.

—¡Oh! no— se apresuró a responder.

Sonrióse y, fijando en los dos retratos una triste mirada, repuso:

—La mayor dicha la he gozado con ellos.

Yo no pude menos de preguntarle:

—¿Con cuál?

—Con los dos. A veces, hasta llego a confundirlos en mi memoria de vieja, y además hoy siento a veces remordimientos por uno de los dos.

—Entonces, señora, no es a ellos, sino al amor mismo a quien debe usted agradecimiento, porque ellos no han sido más que sus intérpretes.

—Es posible; pero ¡qué intérpretes!

—¿Está usted segura de que no ha sido tan bien amada, mejor amada por un hombre sencillo, no por un gran hombre, que os hubiese ofrecido toda su vida, todo su corazón todos sus pensamientos, todas sus horas, todo su ser, y no por estos; que se le manifestaban como dos temibles rivales en la música y en la poesía?

—No, caballero, no—exclamó la anciana actriz con energía, con aquella voz fresca todavía que hacía vibrar aún el alma.—Otros tal vez me hubieran amado más; pero no me hubieran amado como éstos. ¡Ah! ¡estos dos me han cantado la música del amor como nadie podría haberla cantado en el mundo! ¡Cómo me han embriagado! ¿Acaso un hombre cualquiera hallaría lo que ellos sabían hallar en los sonidos y en las palabras? ¿Basta acaso amor, si no se sabe comunicar al amor toda la poesía y toda la música del cielo y de la tierra? Y estos, créame usted, que sabían cómo se vuelve loca a una mujer con cantos y con palabras. Sí, tal vez había en nuestra pasión más ilusiones que realidad; pero estas ilusiones la elevan a una al cielo, mientras que las realidades la dejan siempre en la tierra. Si otros me han querido más, lo cierto es que sólo por ellos he comprendido he sentido y adorado el amor.

Y de pronto se echó a llorar.

La pobre vertía, sin sollozar, lágrimas de desesperación.

Yo fingí no notarlo apartando de ella mi mirada.

Mire,—señor mío—repuso al cabo de algunos minutos—en la mayor parte de los seres el corazón envejece con el cuerpo; pero en mí no ha ocurrido esto. Mi pobre cuerpo tiene sesenta y nueve años, y mi pobre corazón sólo tiene veinte. Por esto vivo sólo en medio de las flores y de los sueños.

Reinó entre nosotros un prolongado silencio, al cabo del cual, ya calmada ella, reanudó la conversación con sonriente cara.

—¡Como se burlaría usted de mí si supiese... si supiese cómo paso las noches... cuando hace buen tiempo!..Me da vergüenza y lástima de mí misma.

En vano la rogué; no quiso decirme lo que hacía. Entonces me levanté para marcharme.

—¿Ya?—exclamó Julia Romana.

Y como yo le hubiese dicho que tenía que ir a comer a Monte Carlo, me preguntó con timidez:

—¿No quiere usted comer conmigo? Créame que me proporcionaría un gran placer.

Acepté sin vacilar, y ella, encantada, llamó, y después de dar algunas órdenes a su criadita, me enseñó la casa.

En el comedor, una especie de galería llena de arbustos, dejaba ver de un extremo a otro el largo paseo de naranjos que llegaba hasta la montaña. Una silla baja oculta entre las plantas indicaba que la anciana actriz se sentaba allí con frecuencia.

Nos paseamos por el jardín contemplando las flores. Cuando nos sentamos a la mesa casi había anochecido. La comida fué buena y y larga, nos hicimos íntimos amigos una vez que ella comprendió la profunda simpatía que despertaba en mi corazón.

—Vamos a mirar la luna—me dijo.—Yo adoro la hermosa luna porque ha sido testigo de mis goces más vivos. Me parece que ella guarda todos mis recuerdos, y no tengo más que contemplarla para que los más gratos acudan a mi mente. Y, hasta... a veces, por la noche... me procuro un espectáculo... bonito... bonito... ¡si usted supiese! Pero no, se burlaría de mí... No puedo... no me atrevo... no, no, de veras, no.

—Pero ¿qué es?... dígamelo, dígamelo... le suplicaba yo. Le prometo no burlarme... se lo juro, vamos.

La anciana dudaba, y yo estreché sus manos, sus manos tan delgadas, tan finas, y se las besé varias veces como hacían ellos antaño. La anciana se conmovió, pero no se decidía.

—¿Me promete usted no reirse?

—Sí, se lo juro.

—Pues bien, venga.

Esto diciendo, se levantó, y cuando el criadito, embutido en su librea verde, separaba la silla que estaba detras de ella, le dijo en voz muy baja unas palabras al oído, a las que él respondió:

—Sí, señora, en seguida.

La anciana actriz tomó mi brazo y me condujo a la galería.

El paseo de naranjos ofrecía verdaderamente un aspecto admirable. La luna, la luna llena, bañaba con sus plateados rayos el largo sendero de amarilla arena que conducía entre las redondas y opacas copas de los sombríos árboles.

Como estos estaban en flor, inundaban el ambiente con su penetrante y suave perfume, y en su sombría verdura se veían revolotear millares de luciérnagas, esas moscas de fuego que parecen átomos de estrellas.

—¡Oh! ¡qué hermosa decoración para una escena de amor!—exclamé.

La actriz se sonrió y me dijo:

—¿Verdad? ¿verdad que sí? Ahora va usted a ver.

Y me hizo sentarme a su lado.

—Esto es lo que me hace gustar de la vida—murmuró la anciana.—Pero ustedes los hombres de hoy no piensan en estas cosas. Mire usted—exclamó cogiendome la mano.

Yo quedé estupefacto y maravillado... Allá abajo, en el extremo del paseo, por el sendero que iluminaba la luna, dos jóvenes se acercaban cogidos por el talle, se acercaban abrazados, encantadores, con paso corto, atravesando las ondas de luz que les iluminaban y entrando de pronto en la sombra. El iba vestido con una levita de satin blanco a la moda del siglo pasado y llevaba un sombrero adornado con una pluma de avestruz. Ella lucía un vestido con tontillo y el alto y empolvado peinado de las hermosas damas del tiempo del Regente.

A cien pasos de nosotros se detuvieron, y de pie en medio del paseo, se abrazaron haciéndose mil caricias.

Yo reconocí de pronto a los dos criados, y entonces sentí una de esas terribles alegrías que le retocan a uno en el cuerpo. Sin embargo, no me reía.

Pero los dos muchachos se volvieron hacia el fondo del paseo ofreciendo una pareja deliciosa. Se alejaban, iban, venían, desaparecían como desaparece un sueño, y cuando no se les veía, el paseo, vacío, parecía triste.

Yo también me fuí, me fuí para no volver a verles, pues comprendí que debía durar mucho tiempo aquel espectáculo que resucitaba todo el pasado, todo aquel pasado de amor y de alegría, el pasado ficticio, falaz y seductor, falso y verdaderamente encantador, que hacía latir aún, el corazón de la vieja actriz y de la anciana enamorada.

GUY DE MAUPASSANT.

AUTOMOVIL SINGULAR

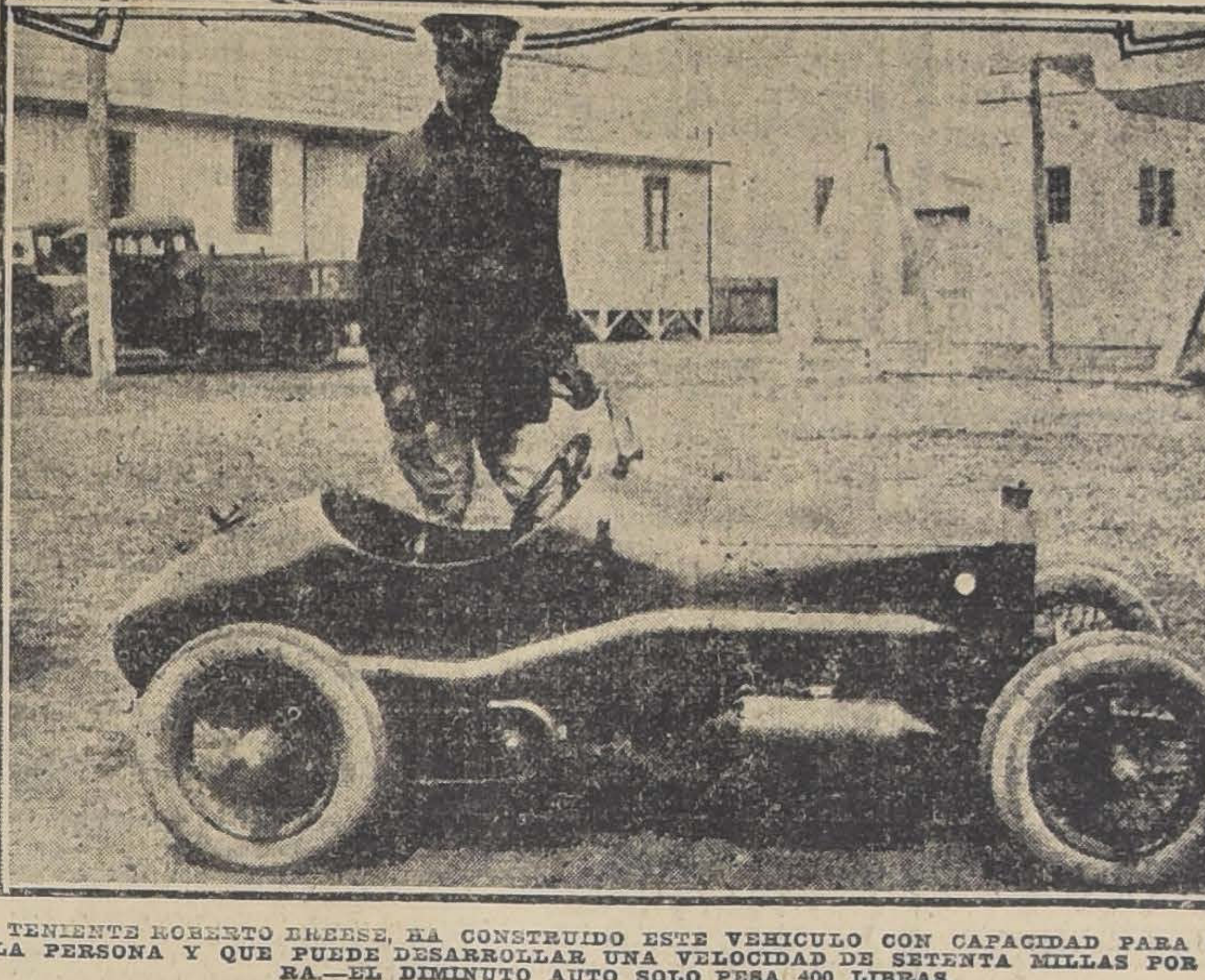

EL TENIENTE ROBERTO DREESE, HA CONSTRUIDO ESTE VEHICULO CON CAPACIDAD PARA UNA SOLA PERSONA Y QUE PUEDE DESARROLLAR UNA VELOCIDAD DE SETENTA MILLAS POR HORA.—EL DIMINUTO AUTO SOLO PESA 400 LIBRAS.

MATRIMONIO POR INTERES

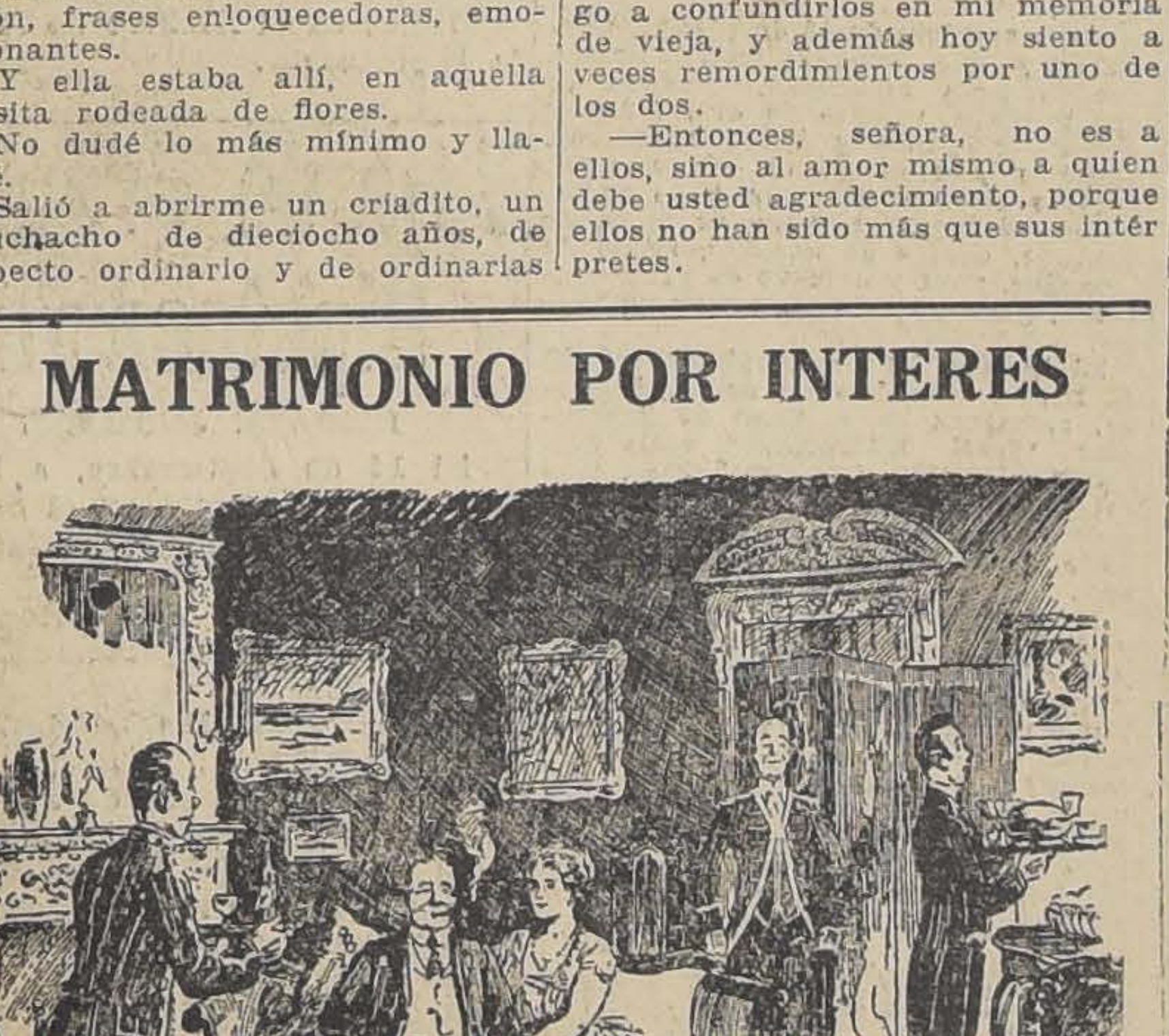

COMO SE IMAGINA LA VIDA DE CASADO UNO QUE VA A CONTRAER MATRIMONIO POR INTERES

Un libro del Capitan Ortúzar

Con este título, "La Correspondencia Militar" de Madrid, de fecha 22 de Abril, publica el artículo que a continuación reproducimos:

"El distinguido y culto capitán del Ejército de Chile, don Gonzalo Ortúzar Bulnes, acaba de publicar un nuevo libro que, como todos los suyos, merece ser leído y estudiado por cuantos deseen enriquecer el caudal de sus conocimientos profesionales.

"Lleva por título "La Escuela Central de Tiro de Infantería de España", y constituye un estudio perfecto, tanto de la finalidad que este Centro persigue y medios de que dispone para ello, como de su organización, funcionamiento, detalle de los cursos anuales, descripción de gabinetes, talleres, material, polígono de tiro, etc., etc.

"El autor refleja en esta obra una gran parte del positivo fruto obtenido durante su permanencia como agregado en la tercera Sección de nuestra Escuela Central de Tiro, de cuyas doctrinas y organización hace cumplidos elogios, mereciéndole el concepto de "que puede calificarse de modelo de esta clase de Centros entre sus similares del extranjero", afirmación que se encuentra avalorada no sólo por la reconocida competencia del señor Ortúzar, sino también por el perfecto conocimiento que posee de las Escuelas de Tiro extranjeras, que ha visitado repetidas veces en sus continuos viajes de instrucción.

"El mejor elogio que de la obra puede hacerse lo constituyen las laudatorias frases que a ella y al autor son tributadas en el prólogo, debido al prestigioso coronel director de la referida Sección del mencionado Centro, don Enrique Iniesta.

"Acrecientan el atractivo de esta obra el lujo con que está editada y el gran número de fotograbados que la ilustran.

"En cuanto a la competencia y laboriosidad del capitán Ortúzar, quedan bien probadas, teniendo en cuenta que es, además, autor de las excelentes obras que siguen: "Guía para la instrucción de ametralladoras", "Instrucciones sobre la mochila sanitaria" y "Material de guerra de la infantería francesa", esta última en colaboración".

Por nuestra parte, podemos agregar que la publicación de este libro le ha valido al capitán Ortúzar la felicitación del teniente coronel Enrique Ruiz Fornells, jefe de estudios de la Escuela Central de Tiro.

Además, el Rey Alfonso le concedió la cruz de Primera Clase del Mérito Militar.

Historia anecdótica

En el año de 1908, hallándose en Londres, Clemenceau fué invitado por el Rey a sentarse a su mesa. En aquellos momentos preocupaba mucho a Inglaterra, no menos que a Francia, cierta inquietud que parecía advertirse en el Imperio Germánico, por lo cual no es de extrañar que el Rey, después de haber saboreado unas exquisitas tortas de caviar que, rodeadas de hielo, acababan de servirle, iniciara la conversación haciéndola recaer sobre tan interesante materia, lo que le permitió poner de manifiesto a su ilustre comensal que se sabía de memoria, no sólo los datos que las estadísticas oficiales suministraban, respecto a la riqueza, potencia contributiva, ejército, marina, etc., etc. del Imperio Germánico, sino muchas otras cosillas que sólo se conocen gracias al talento y a la travesura de esos profesionales de la curiosidad, que conocemos con el nombre de diplomáticos. Pasó luego S. M. a hablar de las relaciones particulares que debían mediar entre él y Guillermo II, y refiriéndose a ellas dijo Clemenceau.

—Además, V. M. es pariente del Emperador.

—Primos en tercer grado—repuso el Rey con tono despectivo, aunque todos sabían que era tío carnal del Kaiser.

Entonces Clemenceau, después de beber un sorbo de exquisito borgoña, añadió con rapidez:

—Sí; en tercer grado... bajo cero.

Y colocando tranquilamente su copa sobre el adamascado mantel, sécase con la servilleta sus recios bigotes, en tanto que el Rey celebraba con una carcajada la deliciosa ocurrencia de su convidado.

Dr. GIANELLI
Especialidad en sífilis, piel, vías urinarias.
Consultas de 2 a 6.
Estudios en Europa
21 DE MAYO 562

Ascensores Eléctricos
Antes de encargar, pídase presupuesto a
Luis Harnecker
Ingeniero. - Bandera 70-A

UN CAPITULO DE JUAN MONTALVO

Para solaz de nuestros lectores reproducimos a continuación un capítulo de la "Geometría Moral", del gran escritor ecuatoriano Juan Montalvo.

Montalvo nació en Ambato, en 1833, y murió en París en 1889, en donde residía desde hacía varios años. Este ilustre literato ecuatoriano es uno de los mejores prosistas de la América latina, siendo, al mismo tiempo, un pensador profundo y un erudito. Entre sus principales obras figuran: "El Cosmopolita", "Los siete tratados", "El Espectador", "Los capítulos que se le olvidaron a Cervantes" y la "Geometría Moral". De este último libro reproducimos el siguiente capítulo:

En la ciudad de Florencia, capital de la Toscana, se veía hasta no ha mucho salir todas las tardes de un palacio un caballero sobre un morcillo elegante, cuyas herraduras iban hiriendo ruidosamente las losas del malecón. Este palacio existe todavía "lugo l'Arno", como dicen allí, lo cual quiere decir a orillas del Arno. Las casas de los ricos en las ciudades principales de Italia, todas son palacios de piedra viva y mármol: en Roma el palacio Torlonia, en Génova el Pallavicini, son simples casas de personas particulares; y así en Milán, Ferrara, Venecia, Nápoles: pero ¡qué casas! Las columnas monolitas del palacio Torlonia las envidiarían las Tullerías: altas, gordas, negras, allí se están cual fantasmas obedientes que tuvieran sobre los hombros las residencias encantadas de los cuentos árabes. El granito, el mármol, por todas partes: Carrara es pródiga de sus tesoros: sus entrañas sirven a la grandeza de potentados y señores, y ora son el fundamento de grandiosas fábricas, ora su gracia y ornamentación artística. El palacio de Boboli, en Florencia, es un portento: edificio lóbrego por fuera, semejante a los alcázares de los moros, risueño y espléndido por dentro. Su fachada o frontispicio es de piedra negra sin barniz ni afeite de ninguna clase: embadurnar una obra maestra, allá se va con afeitarse una mujer hermosa: el mérito se queda oculto, oprimido debajo de la infame pintura, y la belleza está gimiendo su desdicha, a tiempo que maldice la impoética vanidad de los que así procuran destruirla. Al lado de Bodoli no hay palacio que levante cabeza: ésta fué la mansión del Gran Duque antes de la unidad italiana, y como tal, es alcázar regio. Pero casi todas las casas de "lugo l'Arno", o el malecón, son magníficas moradas de gentes de facultades. De una de éstas salía, como queda dicho, un caballero todas las tardes, y ganaba la colina de Galileo, o cualquier otro lugar sin pueblo ni testigos, por donde se paseaba hasta entrada la noche, hora en que las herraduras de su caballo volvían a asordar la casa, atrayendo al patio gran número de criados y servidores respetuosos.

Va siempre el caballero vestido de negro: cabizbajo, sombrío, nadie le oye una palabra. Rueda su corazón en un mar de pesadumbre, mar proceloso, cuyas olas se levantan hasta su rostro y sacan afuera el intenso dolor de ese hombre. A pesar del luto de su alma y su cuerpo, es elegante, aristocrático; respeto impone, si no infunde simpatía, y a nadie le es dado pasar cerca de él sin dejar ir tras él los ojos. Algo hay de horror en esa persona gigantesca, austera, silenciosa: el vulgo le juzga nigromante, y le teme; la clase ilustrada ve en él un misántropo digno de un poema de lord Byron. Este lúgubre caballero es el conde Alfieri, autor de las catorce tragedias que todos han leído. Su dolor es un amor inveterado; su silencio, la desesperación oprimida. De repente el conde Alfieri desapareció de Florencia; nadie supo a dónde se hubiese ido, ni hubo quien no preguntase: "¿Por qué no sale el conde? ¿A dónde se ha ido el conde?" Y en verdad que hacía falta las tardes, a las cinco, ese hermoso fantasma negro, yendo paso a paso a lo largo del baluarte, agachado, pero soberbio. Al cabo de algún tiempo los periódicos de Viena y de Berlín hablaron del conde Alfieri: Alfieri estaba en Alemania. Supieron después los florentinos que su poeta trágico se hallaba en Madrid; más tarde en Londres. Volvió a París, en donde ya estuviera, y de allí, por fin, a Florencia, su patria. Una tarde, después de mucho tiempo, los florentinos vieron a Alfieri salir de su palacio, con su mismo aspecto antiguo, y seguir sus costumbres, sin saludar a nadie, como si no hubiera faltado un día. El vulgo nada pensó ni dijo; pero los Argos de la ciudad echaron de ver que el viaje del conde había durado el mismo espacio que el de la condesa de Albany, mujer del pretendiente al trono de Inglaterra. Echaron de ver asimismo que la condesa había estado en España, Alemania, Francia e Inglaterra, en las propias ciudades donde Alfieri se halló por casualidad. Casualidad no fué; antes bien, propósito y manera de obrar con pleno conocimiento de causa. El poeta iba siguiendo las huellas de esa mujer, ponía el pie en el punto donde ella había puesto el suyo, se agachaba, besaba las piedras con devoción ferviente. Amor era el del conde Alfieri; amor de esos que echan raíces en todo el cuerpo, y surcan la razón, y abrazan el espíritu, bien como el haya se apodera del circuito donde nace y oprime y asegura la tierra con sus uñas como garras de águila. Amor secreto, mudo; amor misterioso, en el cual ciertos fanáticos creen más que en los dogmas de la religión. Sombra taciturna, lenta, Alfieri va tras la viajera; ella no lo sabe, y si lo sospecha, vuelve, quizá, a hurto de su marido, los ojos llenos de inquietud a ese espectro que va arrastrando por medio de esa magia negra que ciertas mujeres poseen inconscientes, como ciencia infusa por el dios de las pasiones. Nunca se le llega la sombra; pero la ve de lejos, la hace temblar con esa mirada en la cual está rebosando el magnetismo de la felicidad revuelto con los deseos tempestuosos del crimen. Veinte años vive ya este amor, alimentándose en las entrañas de ese hombre con los sucos más delicados de su naturaleza; ingenio, sed de gloria, afecto por los seres que le rodean, todo sirve para la mesa en que la reina de las pasiones, hambrienta e insaciable, está devorando la vida del que en su seno la mantiene. Amor violento, como el de los serafines; amor eterno, como el de los ángeles; para ese hombre, en esa mujer está encerrada la creación: felicidad, desdicha, cielo, infierno, todo es ella: con ella, la gloria sin fin; con ella, los suplicios perdurables; sin ella, el Paraíso sería un desierto desesperador; con ella, campos de luz y bienaventuranza los abismos. Pero ese amor es gigante mudo; sus anhelos, encadenados como fieras dentro de su pecho, no rugen; tristeza sin suspiros, desesperación sin alaridos, es esa una tempestad cuyos rayos y truenos se están devorando ellos mismos en mudez aterradora. La esperanza como si nunca llegara a sazón, se está allí, en lo más íntimo de su ser, fomentando las pasiones, cual dios mitológico informe y perverso, que infundiera dolores en planta de deseos, y causara equivocaciones entre el bien y el mal, entre la dicha y la desgracia.

Amaneció un día, día de luz para Alfieri, de libertad para su amada: el conde de Albany había muerto. Alfieri vuela al palacio de la viuda, se tira de rodillas por ese suelo, y exclama desesperado: "¡Aloysia, te amo! ¡Veinte años ha que te amo!"—Aloysia de Stolberg, condesa de Albany, viuda del último de los Estuardos, fué luego condesa Alfieri. Ese matrimonio sobre las cenizas calientes del difunto, de sangre real, parecerá estar deponiendo contra la viuda; mas no es así: Aloysia de Stolberg vivía separada de su marido, el cual, bebedor consuetudinario, y por el mismo caso, violento y brutal, había dado ocasión para que el Papa los separase con su autoridad soberana, sin declarar, con todo, disuelto el lazo conyugal. El viajero que visite la célebre iglesia de Santa Croce, en la capital de la Toscana, verá un suntuoso monumento, hacia el centro, a la derecha, y en su lápida de mármol, esta inscripción:

Aloysia, condesa de Albany,
a Vittorio Alfieri,
Canova sculpsit.

El aprendiz de chauffeur

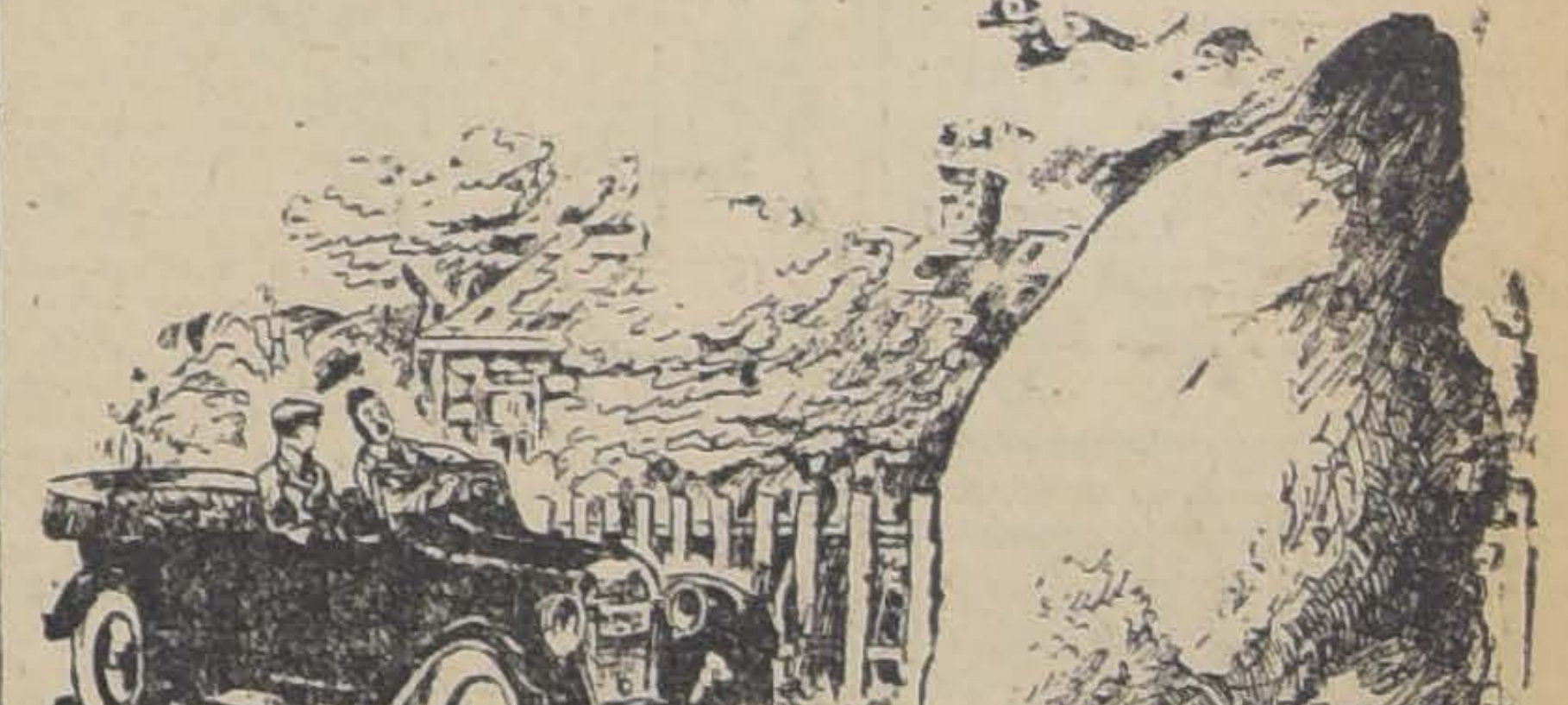

LA PRIMERA IMPRESION QUE TIENE AL TROPEZAR CON UNA GALLINA

CREMA
Ricamente perfumada. No contiene materias grasas y es la mejor de las cremas conocidas hasta el presente.

COLONIA
Genuina y la mejor, destilada sobre flores; única por su delicado aroma.
Frascos de 1, ½ y ¼ de litro.

CULTOL
Elixir dentífrico sin igual. Desinfecta y limpia, dejando los dientes como nácar y perfumando el aliento agradablemente.

LECHE
Hecha de miel y almendras puras. Hermosea y rejuvenece el cutis, distinguiéndose de sus similares por su perfecta solubilidad.

CASPISAN
Destruye inmediatamente la caspa, detiene la caída del cabello y deja el pelo sedoso y brillante, propios de la juventud.

HEBESINA
La única preparación eficaz contra las pecas y toda mancha del cutis. Pruébela y se convencerá de nuestra afirmación.

MARFILINA
Para blanquear y hermosear el cutis. Es el preparado más exquisito en su clase.

POLVOS
Verdaderos de arroz, finísimos; aterciopelan y suavizan, elevando la belleza de la mujer, al mismo tiempo que cuidan la tez.

LA CASA CASTAGNETO
ALAMEDA Y SAN MARTIN
Recomienda los exquisitos productos
FLORALYSIA
Al hacer sus compras, pídalos.

FLORALYSIA
Está en venta en todas las farmacias, tiendas de moda y perfumerías. Importador exclusivo para Sud-América CASA E. TURRI.-Santiago.-Pasaje Balmaceda 10.

Las damas de la alta sociedad santiaguina, que han probado los productos
FLORALYSIA
Han quedado convencidas de las bondades de estos exquisitos e insuperables productos de perfumería. PRUEBELOS

ROBLE PARA ENVIGADOS

de 6 a 10 mts. desde 2 x 2 hasta 20 x 20
gran existencia.

BARRACA "IBERIA" MATUCANA 745
Entre San Pabló y Rosas

Fco. García Paz

EMPRESA FORLIVESI

— DE —

Pompas Fúnebres

Unica en todo Chile.

El solo nombre de esta acreditada Empresa es una garantía para el público.

se trasladó a calle

COMPAÑIA 1037-1041

Edificio Arzobispal, entre Plaza de Armas y Bandera

TELEFONO INGLES 377

Juan Forlivesi

NOTA.—La Casa no tiene sucursales ni pertenece a ninguna Sociedad Anónima.

Habiendo fallecido nuestro querido deudo don

MOISES VARGAS MOLINA

sus restos serán conducidos al Cementerio General desde su casa habitación, Agustinas N.o 828, hoy a las 4 P. M.

LA FAMILIA.

Damos los más expresivos agradecimientos a las personas que se dignaron acompañar hasta la última morada los restos de nuestra idolatrada hijita

ATLANTIDA

Aniceto Planella y familia.

6010-11-h

Habiendo fallecido nuestro querido deudo señor don

EDUMUNDO LIZAMA GALARCE

rogamos a nuestras relaciones se sirvan acompañar sus restos al Cementerio General, hoy Lunes 11 a las 4 1|2 P. M., desde su casa habitación, calle San Pablo N.o 2470.

Gabriela González de Lizama y familia.

POMPAS FÚNEBRES

Empresa Zenteno

Delicias 2584, casi esquina Molina (cuatro cuadras Estación Central)

TELEFONO INGLES 524

Nuestros servicios son presentados en forma insuperable y a los precios más bajos. Sin recargo hacemos todos los trámites de sepultación. Atiende personalmente.

CARLOS ZENTENO LOYOLA

Capas para Chauffeurs

blancas con cuellos de colores y gorras a precios reducidos encuentran siempre en la

CASA INDUSTRIAL DE CHILE

Delicias 2378 entre Avda. da República y Ada. España

19-H

ESTREÑIMIENTO

GRANOS DE SALUD del Dr FRANCK

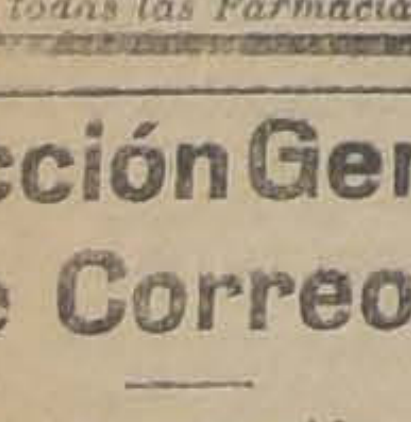

T. LEROY, 96, Rue d'Amsterdam, PARIS
y todas las Farmacias.

Dirección General de Correos

Se llama la atención hacia el aviso publicado en "El Diario Oficial" pidiendo propuestas públicas para la provisión de 4,000 sacos de lona, propuestas que se abrirán el 21 del presente, a las 15.

EL DIRECTOR

Santiago, Agosto 6 de 1919.

DINERO A INTERES

Tengo varias partidas para prestar en hipoteca e interés bajo, comisión módica.

CAPITALISTAS

Que deseen invertir su dinero a un interés no superior al 12% encontrarán inmediata colocación en mi oficina, sin gastos ni comisión alguna, con excelentes garantías hipotecarias y buenos informes personales.

CARLOS LATORRE H. :: Catedral, 1109

14-H

Bruna, Sampaio & Co.

VALPARAISO, BLANCO 853.—SANTIAGO, HUERFANOS 568

Ofrecen lo siguiente:

SACOS trigueros, cebaderos y paperos.
ARPILLERA de 7 1|2 y 8 onzas.
ACIDO sulfúrico comercial, de 66 grados.
ACEITES y grasa lubricantes
TE a granel "Indian Pekoc Lipton"
ACEITE cocido Bangkok (substituto de Aceite de Linaza).
PINTURAS americanas "Brinistool"
PASTA de Zinc, negra, azul, verde, amarilla, óxido rojo
SULFATO de soda.

AVISOS DE REMATES

REMATE

El 14 de Agosto próximo, a las tres de la tarde

se rematará en el primer Juzgado Civil de esta ciudad, la propiedad ubicada en

Esperanza No. 51.

Esquina Erasmo Escala

perteneciente al concurso especial de hipotecarios de don Aníbal Urrutia, destinada anteriormente a barraca y fábrica de elaboración de maderas.

MINIMUM $ 140.000

comprendiéndose galpones y maquinarias.

El pago se hará reconociendo una deuda por $ 68,000 a favor del Banco Hipotecario de Chile, con $ 20,000 al contado en dinero efectivo y el resto por mitades a cuatro y seis meses plazo, respectivamente, con 8 o|o de interés anual, quedando la propiedad hipotecada en garantía del precio insoluto.

Para tener opción al remate deberá presentarse fianza o boleta de depósito por la cantidad de $ 10,000.

Datos y antecedentes en el estudio del síndico don Antonio Varas Montt, Huérfanos 1381, y en la secretaría del Juzgado.

5195-h-11

Remate del Menaje de Casa

Y ALHAJAS

De la Sucesión del señor Luis Vidal R.

Hoy Lunes 11, a las 2 P. M.

758-San Martín-758

—: HAY :—

SALON.—Rico piano vertical Blütner, lámpara eléctrica, alfombra de una pieza, **amoblado Luis XV tapiz seda, de:** 1 sofá, 2 sillones y 6 sillas, **2 espejitos y 2 consolitas doradas Luis XVI**, mesa centro, 2 jardineras, 2 pedestales y 3 sillas de centro doradas Luis XVI, cuadros al óleo, grabados, dos candelabros de plaqué, **lindo escritorio para señora nogal y bronce**; 2 cortinas de seda con barras de bronce, 2 floreros antiguos.

SALITA. — Lámpara eléctrica, alfombra cortada de una pieza, **amoblado caoba estilo inglés tapiz felpa verde, de:** 1 sofá, 1 sillón fijo, 1 id. balanza y 2 sillas; mesa centro con bronce, columnas, cuadros, estatua terracotta, consolita dorada y espejo Luis XVI luna cortada, cuadros, grabados, jardineras, etc.

ESCRITORIO. — Lámpara eléctrica, alfombra cortada de una pieza, escritorio ministro estilo inglés, 2 estantes, amoblado de asiento tapiz cuero, mesa escritorio, **máquina de escribir Smith**, cuadros, columnas, **2 ricos estantes de encina**, reloj de colgar y enciclopedia moderna en francés, y **un microscopio.**

COMEDOR. — Lámpara eléctrica, alfombra de una pieza, **amoblado de roble americano compuesto de:** aparador con vitrinas y espejo luna cortada y 2 trinches con cristales, mesa de correderas, y 12 sillas tapiz cuero, carpeta de mesa, 1 sofá y 2 sillones tapiz cuero, cuadros al óleo, reloj de colgar, servicio de loza, cristalería, cuchillería, jarros, bandejas, alcuzas y servicios de té de plaquée, manteles y servilletas, y **objetos de plata antigua, como ser: fuentes, ollas, zahumadores, tembladeras, braseros y mates**, etc.

1.er DORMITORIO. — Lámpara eléctrica, alfombra de una pieza, **amoblado Luis XV tallado de:** 2 marquesas, 2 veladores, 1 cómoda alta con espejo, 1 peinador con mármol y un ropero de 3 cuerpos con espejos luna cortada, amoblado de asiento tapiz seda, 2 cortinas de seda, mesita centro incrustada, servicio lavatorio, cuadros, 2 colchones, etc.

2.o DORMITORIO. — Lámpara eléctrica, alfombra cortada de una pieza, **amoblado estilo inglés color natural de:** 1 velador, 1 peinador con mármol rosado, 1 cómoda alta y 1 ropero con espejo luna cortada; **1 catre de bronce moderno**, colchón, servicio de lavatorio, amoblado de asiento felpa lacre, cuadros, etc.

OTROS DORMITORIOS. — Lámparas eléctricas, alfombras de Bruselas y de una pieza, **2 amoblados de laqué con veladores, cómodas, peinadores y roperos con espejo**, 1 amoblado de un cuerpo de nogal, 2 catres de laqué, 2 de fierro y bronce, y 2 catrecitos de laqué para niños, servicios de lavatorio, amoblados asiento, roperos, cómodas y veladores sueltos, **un mueble emperatriz con mármol.**

VARIOS.—Cocina económica, **batería cocina de aluminium**, 2 pailas de cobre, carnicera, estantes, mesas, un amoblado de mimbre, tina de baño esmaltada, otra id. de zinc, un baño ruso, alfombra de escala, mueble vestíbulo con espejo, 3 sillones Dagoberto y 2 mesitas talladas, varillas de escala niqueladas, una destiladera, un aparador y 2 trinches con mármoles plomos y espejos, 12 sillas de junco, plantas finas en macetero, etc.

ALHAJAS. — Un par de solitarios, anillo con solitario, alfiler de corbata con perlas, reloj para señora con 8 brillantes y zafiros, cadena de oro.

SE ARRIENDA LA CASA.

Enrique Mandiola E.,
Martillero de Hacienda.

11-H

Remate del Menaje de Casa

DEL SEÑOR HERMANN KRAUSS

BELLAVISTA N.o 793, Esq. de Purísima

FRENTE AL PARQUE FORESTAL Y PUENTE PURISIMA

EL MIERCOLES 13 del pte. a la 1.30 P. M.

(AUNQUE LLUEVA)

POR CAMBIO DE RESIDENCIA

— HAY —

SALON.— Rico piano con trasportador F. Kaim y Sons, Amoblado Luis XV nogal tallado importado tapiz de seda crema, Cortinajes de seda con stores de encajes, Espejo con consola de nogal importado, Escritorio de nogal y dorado de arrimo, Pedestales, Mesa nikelada, Biombo chino seda bordado, Sillas de centro Luis XV nogal talladas, Cuadros al óleo autores extranjeros, Figuras de mármol y terracotta, Pedestales, mármol, Alfombra de una pieza, etc.

SALA.— Sofánich con consola encina, Sillones y sillas de Viena asiento madera estampada, Mesa de centro, Estante para libros, Mesas de arrimo, Estatuas bronce y terracotta, Cuadros al óleo y grabados, Reloj de sobremesa, Pedestales de bronce, Cortinajes de paño bordado, Stores finos de gasa, Espejo marco roble americano, Lámpara eléctrica con bronce y ónix, Alfombrado de bruselas, Linoleums incrustado, etc.

COMEDOR Y FOUMOIR.—Gran amoblado estilo renacimiento de nogal tallado con aparador de 3 cuerpos y 2 trinches, Mesa de corredera y 12 sillas cuero estampado, Cortinajes de hilo lavable, Servicio de mesa de porcelana china, Cuchillería alpaca, Plaquées finos en Paneras, Centros, Fruteras, y adornos, Ponchera plaqué y cristal, Gobelinos, Cuadros al óleo, y grabados, Pedestales con jardinera, Lámpara eléctrica de bronce 7 luces, Alfombra tripe cortado de una pieza, Foumoir, Amoblado Pullmann tapiz cuero, Mesa bandeja de Viena importada, Licorera, Cristal, Alfombra pelo camello, Pedestales, Figuras, etc.

2.o COMEDOR.— Aparador importado de encina tallada con mesa y 12 sillas, Refrigerador, Alfombra persa, Ponchera, Cristales, Servicio de loza para mesa, platera de encina, Cortinajes, Stores, Alfombra, etc.

1.er DORMITORIO.— Rico amoblado Luis XV nogal tallado con ropero de 3 cuerpos, Peinador, Cómoda toilett, 2 veladores y 2 marquesas, Un baldequín con stor de encajes, Una mesita toilet roble americano, importada, Un diván, sillas de asiento tapizadas, Juego lavatorio porcelana, Cortinajes, Cuadros religiosos, Alfombra tripe cortado una pieza, etc.

BOUDOIR.—Rico guarda ropa de 3 cuerpos de roble americano con vitreaux, Cómoda de roble americano, Divanes, Mueble toilett, etc., etc.

OTROS DORMITORIOS.— Amoblado estilo inglés color caoba, idem. al laque con roperos de dos y tres cuerpos, Muebles toilett, Cómoda y 2 veladores, Muebles de asiento tapizados, Servicios de lavatorio, Lámparas eléctricas para velador Catres de bronce y al laque, Colchones, Catres de reja americanos para niños, Cortinajes, Alfombras de una pieza, etc.

BAÑO, COCINA Y VARIOS.—Tina fierro esmaltado, Calentador a gas con lluvia, Botiquín, Lavatorio de desagüe, Rica cocina económica de acero esmaltado, Batería de aluminium, Estante fierro para ollas, Carniceras, etc., Amoblado de mimbre para hall, Jardineras, Plantas finas en maceteros, etc.

A la vista el Martes 12 de 2 a 6 P. M.

Víctor Araya L.,
MARTILLERO DE HACIENDA

REMATE

Ante el compromisario don Ricardo Reyes Solar, que conoce de la partición de los bienes quedados al fallecimiento de don Vicente Reyes y de doña Luisa Solar de Reyes y en su estudio Claras 440, se rematará

EL 20 DE AGOSTO PROXIMO A LAS 4 P. M.

la casa que la sucesión posee en la calle

DE HUERFANOS

de esta ciudad, esquina de la de Riquelme, signada con los números 1709 y 1711.

El mínimum para las posturas será el de

250,000 mil pesos

El precio se pagará la mitad al contado y la otra mitad a un año plazo, con el interés correspondiente al 8 por ciento al año.

La propiedad no tiene gravámenes. Mide 1,717 metros cuadrados y ha sido tasada en $ 286,200.- Tiene grandes patios, uno de ellos con jardín. Edificios a ambos lados y altos al frente.

Bases y antecedentes, en el estudio del compromisario y en la oficina del actuario, don Abraham del Río.

La casa puede verse a cualquiera hora del día.

x-5703-19-h.

REMATE JUDICIAL Y VOLUNTARIO

DE MENAJES DE CASAS
DOS AUTOMOVILES LANDAULET Y TURISMO, CARRUAJES

865 Agustinas 865

Mañana Martes 12 de 10 a 12 y de 1.30 adelante

Por decreto de los diversos juzgados civiles, varias sucesiones.

— HAY —

SALONES.— Piano de cola entera Henry y Hallet Davis, Varios pianos de estudio, Pianolas con piezas, Vitrolas y gramófonos, Muebles para música, 5 amoblados para salón diversos estilos, forrados en seda y felpa, Amoblados de nogal tallado Luis XV y Luis XVI, Amoblados Mouquett, Boules y mesas de arrimo doradas, Espejos con marcos dorados, Sillas y banquetas doradas, Mesas de centro, **Gran estatua de bronce para luz eléctrica,** Estatuas de terracota, Pedestales, Cuadros al óleo y grabados, Lámparas de bronce para gas y luz eléctrica, Cortinajes de felpa, Stores de gasa, Alfombras de centro y por tiras en bruselas y cortados, etc., etc.

ESCRITORIOS.— Rico escritorio de nogal de cortina y dos estantes de nogal importados, Escritorios ministros y medio ministro, Mesas escritorios, Sillones de tornillo, Escritorios parados, Estantes para libros, Amoblados estilo Pullmann Bergere y americanos forrados en marroquí, Cuero de búfalo y pergamoid, máquinas de escribir Fox, Willians y otras marcas, Máquina Oliver en perfecto estado, Escopetas de caza Remington y otras marcas, Armas de fuego, rifles, Panoplas, Lámparas de pie y luz eléctrica, Cortinajes de felpa y de gobelinos, Cuadros paisajes, Grabados en acero, Alfombras de centro, Relojes de sobremesa, etc.

COMEDORES.— Diez amoblados estilo inglés, holandés Renacimiento con aparadores y trinches con mármoles y espejos, Rico amoblado Veneciano importado de nogal. Aparadores y trinches sueltos, Servicios de mesa de loza inglesa, Cristalería, Plaquées finos, Cuchillería, Refrigeradores, Relojes de pared, Gobelinos de colgar, Sofáes y sillones de cuero, Divanes tapizados, Mesas de correderas y fijas, Sillas espaldar alto y bajas enjuncadas y tapiz de cuero, Sofáes sueltos, Alfombras de centro y bruselas, Cuadro al óleo y grabados, etc. etc.

DORMITORIOS.— Rico amoblado Veneciano tallado importado, con ropero de tres cuerpos, 5 Amoblados estilo inglés color caoba y natural con mármoles y espejos, Mesa toilette, Roperos sueltos, Cómodas, Dos amoblados para niño laque y nogal, Catres de fierro y de bronce, Marquesas de madera de nogal y jacarandá, Servicios de lavatorios, Divanes, Amoblados de asiento tapiz cretona y felpa, Catres para niños, Catres cunas, Alfombras de centro, Colchones de lana y de crin, Ropa de cama, Sillas de Viena, Máquinas de coser, Sobrecamas de piel, Cortinajes para cama, etc., etc.

BAÑOS Y VARIOS.— Tres tinas de baño fierro enlozado, una id. de loza, cinco Calentadores de gas diversos sistemas, Calentadores a leña, diez Cocinas a gas con horno marcas Richmond y otras marcas, Cocinas a carbón, Batería de cocinas, Carniceras, Bodegas de fierro, W. C. silenciosos, Sillas de montar para hombres y señoras, Sillas para baño, Lavatorios desagües, Bidett con llaves, etc., etc.

Un automóvil N. A. G. Landaulet en perfecto estado, automóvil Metz de turismo, Un coche victoria con llantas de goma. **Un gran lote de materiales para construcción** en maderas de roble, tablas, planchas de fierro galvanizado, puertas y ventanas, etc., etc.

A la vista desde hoy.

VICTOR ARAYA L.
MARTILLERO DE HACIENDA.

12-H

Remate del Menaje de Casa

— DE LA —

Sra. Rosalía Walton de Portales

Avenida Portales N.º 2750

HOY Lunes 11 a la 1.30 P. M.

(AUNQUE LLUEVA)

— HAY —

SALON.—Piano vertical "Alberti", piso de tornillo, estante para música, amoblado Luis XVI de nogal tallado tapiz seda verde Nilo floreada, compuesto de sofá, 2 sillones y 6 sillas, cortinajes con lanzas de bronce, mesa de centro de bronce y cristal, pedestales de bronce, espejo veneciano tallado, alhajero y bombonera porcelana Viena, figuras y adornos finos de Biscuit, mantón de seda, grabados finos en color, cuadros al óleo, alfombrado persa con flecos, lámpara eléctrica, etc.

SALA.—Amoblado estilo inglés curvo tapiz felpa labrada, compuesto de 1 sofá, 2 sillones y 6 sillas; mesa de centro caoba con bronce, mueble escritorio para señora, pedestales, figuras, cuadros al óleo y grabados, chiches finos, alfombra una pieza afelpada, pendiente eléctrico, pantalla cristal, etc.

ESCRITORIO.— Amoblado nogal estilo Luis XIII tapiz pergamoid, escritorio ministro, estante para libros estilo americano, libros y útiles de escritorio, figuras medio bronce, cuadros al óleo y grabados, pedestales, alfombrado una pieza, lámpara eléctrica, etc.

COMEDOR.— Amoblado estilo Renacimiento de encina tallado, con aparador vitrina y 2 trinches mármoles embutidos; vitrina, sillas altas enjuncadas, refrigerador Alaska, jardineras, servicio loza inglesa, cristalería fina, plaquées finos en centros, fuentes, paneras, alcuza, 2 gobelinos, cuadros, grabados, alfombra tripe cortado, lámpara eléctrica 4 luces, etc.

DORMITORIOS.— 4 juegos en nogal jacarandá y color caoba, con roperos de 1 y 2 cuerpos, peinador, cómoda toilette, mesas toilette y 2 veladores, 4 catres de bronce y fierro con bronce, colchones de lana, amoblado cretona, banquetas tapizadas, máquina coser Singer, biombo con espejo, ropa de cama, sobrecama de punto, grabados religiosos, servicio tocador, alfombras de 1 pieza, figuras terracotta, lámparas eléctricas, etc.

HALL, COCINA Y BAÑO.—Paragüero estilo inglés, amoblado roble americano tapiz cuero, con 7 piezas; mesa de centro, gobelinos, pedestales, grabados, plantas finas, alfombrado 1 pieza, tina baño esmaltada, calentador cobre, lavatorio de desagüe, espejo al laqué, cocina económica, estante fierro para ollas, carniceras, batería cocina, mesones, lavaplatos, carboneras, amoblado mimbre, canarios en jaula, plantas, estantes fierro para plantas etc.

VICTOR ARAYA L.
MARTILLERO DE HACIENDA

11-H

DE PLAZO VENCIDO
REMATE DE PRENDAS

El Lunes 11 de Agosto, a las 10 A. M., el martillero señor Tagle V., rematará en la **Casa de Préstamos "LA MARAVILLA", calle San Diego N.o 1802,** las prendas no rescatadas y comprendidas entre los números 39.742 a 45,197 y los lotes 65,509 al 25,392 de las armas retenidas.

Hay: catres de bronce y de fierro con bronce, colchones, sommiers, máquinas de coser, relojes de oro y plata y acero, pañuelos de rebozo, sobretodos, frena con riendas, mantos de seda, velo y espumilla, gargantilla y anillos de oro, violines en caja, servicio de té de níquel, gran surtido en retazos de géneros y cortes de casimir, anillos con brillante, gran surtido en escopetas, pistolas y revólvers, etc., etc.

El Lunes 11 de Agosto, a las 2 P. M., el martillero señor Masenlli, rematará en la **Casa de Préstamos "LA LUNA", calle San Diego N.o 1206,** las prendas no rescatadas y comprendidas entre los números 18,813 a 25,009 y los lotes 73,786 al 15,260 de las armas retenidas.

Hay: ternos de casimir, vestidos, blusas y calzado en gran cantidad, máquinas de coser, catres de fierro con bronce, colchones, cómodas y peinadores con mármol, cortes de casimir, mantos de seda, velo y espumilla, gargantillas de oro, anillo con brillantitos, relojes de oro y plata, carabinas, escopetas, revólvers, pistolas, en gran cantidad, etc., etc.

El Lunes 11 de Agosto, a las 4 P. M., el martillero señor Jorquera, rematará en la **Casa de Préstamos "LA NUEVA ESMERALDA", calle San Diego N.o 1925,** las prendas no rescatadas y comprendidas entre los números 47,594 a 49,892 y los lotes 26,380 a 47,117 de las armas retenidas.

Hay: servicio de té de plaqué, aparador y dos trinches con mármol, ruedas para bicicletas, cadenas de oro y plata, relojes de oro, plata y níquel, máquina y botes heladeros, ponchos y mantas, un piano, gran surtido en ropa interior y de cama, sillas de junco, servicio de mesa de plaquée, cortes de casimir, sillas de comedor, ropa y calzado en gran cantidad, gran surtido en armas de fuego.

El Martes 12 de Agosto, a las 10 A. M., el martillero señor Balmaceda, rematará en la **Casa de Préstamos "LAS DELICIAS", calle San Pablo N.o 3101,** las prendas no rescatadas y comprendidas entre los números 46,989 a 53,734 y los lotes 8,395 a 45,660, de las armas retenidas.

Hay: máquinas de coser de mano y de pie, sillas de comedor, relojes y cadenas de oro y plata, manteles y servilletas, par de rositas con brillantitos, carretón y bote heladero, arnés de coche, cortes de casimir, carpetas de mesa, gargantillas y pulseras de oro, juego bolas de billar, árguena y aparejo, aparadores con mármol, sillas de comedor, peinadores con mármol, hojas de cortinas, revólvers, pistolas y escopetas, etc., etc.

El Martes 12 de Agosto, a las 2 P. M., el martillero señor Masenlli, rematará en la **Casa de Préstamos "LA REINA",** calle San Diego N.o 1103, las prendas no rescatadas y comprendidas entre los números 65,768 a 71,788 y los lotes 49,048 al 31,345 de las armas retenidas.

Hay: relojes de oro, plata y níquel, pañuelos de rebozo, ternos de casimir, vestidos, blusas y calzado en gran cantidad, mantos de seda, velo y espumilla, sobretodos, gran surtido en retazos de géneros y cortes de casimir, frena con riendas, monedas de oro, servicio de mesa de plaqué, pistolas, revólvers, escopetas, sillas de junco, etc., etc.

El Martes 12 de Agosto, a las 4 P. M., el martillero señor Jorquera, rematará en la **Casa de Préstamos "LA SULTANA", calle San Diego N.o 2080,** las prendas no rescatadas y comprendidas entre los números 54,618 a 57,417.

Hay: catres de fierro con bronce, colchones, sommiers, máquina de coser, anillo con piedra color, sillas de montar, setenta y nueve piezas de servicio de plaqué de mesa, sillas de Viena, pañuelos de rebozo, gargantillas de oro, pulseras del mismo metal, mesa escritorio, gran surtido en ropa interior y de cama, sillas de comedor, etc., etc.

El Martes 12 de Agosto, a las 8 1|2 P. M., el martillero señor Tagle V., rematará en la **Casa de Préstamos "LA UNIVERSAL", calle Garland N.o 4,** las prendas no rescatadas y comprendidas entre los números 34,879 a 36,846 y los lotes 4,517 al 33,885 de las armas retenidas.

Hay: rositas y anillo con piedra verde, máquinas de coser de mano y de pie, ponchos y mantas, relojes de oro, plata y níquel, sobrecamas, peinadores con mármol, prendedor con brillante, cadenas de oro y plata, gran surtido en retazos de géneros y cortes de casimir, ropa y calzado para hombres, señoras y niños, escopetas, pistolas y revólvers, sillas de junto y muchas otras especies.

Las prendas estarán a la vista desde dos horas antes del remate. PAGO AL CONTADO.

EL INSPECTOR.

Caja de Crédito Hipotecario

REMATE JUDICIAL

El 5 de Septiembre de 1919, a las 3 P. M., se rematará en el Cuarto Juzgado Civil de Santiago, los siguientes inmuebles ubicados en la ciudad de Concepción:

1.o Calle Barros Arana, antes Comercio N.o 1537.

MINIMUM: $ 17,333.33

que se enterarán: a) reconociendo $ 6,629.49, saldo de una obligación hipotecaria a favor de la Caja; b) con $ 10,703.84 al contado en dinero efectivo.

2.o Calle Carreras N.o 1499 esquina de Lautaro.

MINIMUM: $ 26,666.67

que se enterarán: a) reconociendo $ 12,311.91, saldo de una obligación hipotecaria a favor de la Caja; y b) con $ 14,354.76, al contado en dinero efectivo.

Bases y antecedentes en la Secretaría del Cuarto Juzgado.

Títulos en el Archivo de la Caja Hipotecaria.

12-H

Caja de Crédito Hipotecario

REMATE JUDICIAL

El 16 de Septiembre, a las 1 P. M., se rematará en el Segundo Juzgado Civil de Santiago el fundo denominado "Las Pataguas", ubicado en la Subdelegación de Catargena, Departamento de San Antonio.

MINIMUM: $ 66,666.67

que se enterarán: a) reconociendo $ 33,147.45, saldo de una obligación hipotecaria a favor de la Caja en letras del 8o|o con 1o|o; b) con $ 20,000 al contado en dinero efectivo; y c) con $ 13,519.22 a seis meses plazo.

Bases y antecedentes en la Secretaría del Segundo Juzgado.

Títulos en el Archivo de la Caja de Crédito Hipotecario.

12-H

Caja de Crédito Hipotecario

REMATE JUDICIAL

El 18 de Agosto de 1919, a las 2 P. M., se rematará en el Segundo Juzgado Civil de Santiago la propiedad de la calle Moneda N.o 1380 de esta ciudad.

MINIMUM: $ 150,000

que se enterarán: a) reconociendo $ 48,646, saldo de una obligación hipotecaria a favor de la Caja; y b) con $ 51,354 al contado; y c) con $ 50,000 a seis meses plazo.

El mínimo fijado corresponde a las tres cuartas partes del valor de tasación del ingeniero don Manuel Correa Núñez; y diez mil pesos menos al avalúo municipal.

Bases y antecedentes en la Secretaría del Segundo Juzgado Civil de Santiago.

Títulos en el Archivo de la Caja Hipotecaria.

LA NACION

Santiago, 11 de Agosto de 1919

EL SEÑOR DON MOISES VARGAS

Acaba de remontarse a las regiones eternas un espíritu sereno y virtuoso que empezaba a recibir en esta vida las primicias bien ganadas de una jornada incesantemente consagrada al estudio, al trabajo, a todas las virtudes nobles del caballero, del jefe de hogar, del patriota fervoroso. El señor don Moisés Vargas, profesor, miembro distinguido del foro, ex-subsecretario de Estado, redactor de "El Mercurio", ha caído ayer fulminado por una dolencia tan rápida como implacable, en circunstancias que hacen aún más rudo el golpe de esta cruel desgracia.

Recién cumplía cuarenta años y había hecho su vida al pie del libro, junto al bufete y a la cátedra, bajo el ambiente de todos los afectos y de todas las simpatías. Había campeado por sus solos méritos en la lucha por la vida, se había armado por sí mismo caballero del deber y de la verdad, tocaba en edad temprana a la cima cuando se ha desplomado la abnegación del esposo amante que desprecia sus propias dolencias y abandona el lecho a cada instante para prodigar sus cuidados a la compañera de su existencia que hoy se debate también en brazos de la muerte, ignorante todavía de la fatalidad que la abruma.

Los periodistas nos inclinamos bajo este viento cargado de presagios y estrechamos nuestras filas para sentir esta pérdida que nos hiere en la plenitud del alma. Y queremos entonces, no solamente rendir este homenaje al que es ya sombra amiga y espectadora cariñosa de nuestras luchas y de nuestras esperanzas, sino impedir en parte siquiera que el olvido se haga sobre este hombre de corazón y de talento, que sólo deja a sus ocho hijos el escudo inmaculado de un grande y noble luchador de la idea.

Derechos de la mujer

"El mejor termómetro para medir el grado de civilización de un país, ha dicho un gran pensador norteamericano, es la situación que en él ocupa la mujer".

Una pregunta se formula en nuestra mente al meditar sobre ese pensamiento: ¿Cómo es posible que en Chile sigan imperando leyes que niegan a la mujer sus más legítimos derechos y que todavía se rija el país por un código añejo y medioeval que relega a la madre de familia a una situación muy semejante a la de la esclava?

Pasó la época en que la mujer chilena, oprimida por prejuicios y aplastada por convencionalismos, vivía desterrada de los grandes problemas. Hoy día, no sólo en la esfera del hogar, sino en el terreno de intelectualidad y filantropía en que actúa, descuella por su criterio firme y su grandeza de alma.

No se comprende, por lo tanto, que la ley le niegue el más elemental de sus derechos, como es el de la patria potestad.

Nuestro Código Civil, en lo que se refiere a la mujer, no hace honor al adelanto del país, y si quizá fué apropiado para su época, es absurdo e injusto en la actual y necesita que una mano progresiva lo reforme.

Lo menos que se puede pedir es que la ley reconozca a la madre viuda el derecho de administrar los bienes de sus hijos, del mismo modo que se lo reconoce al padre.

No es tanto la mujer de sociedad la que necesita ese derecho, sino la mujer de la clase media, la que a diario es víctima de explotaciones y abusos que la arrastran a pleitos largos y penosos. Mientras más descendemos en la escala social, mayor número de dramas presenciamos, debido al poco o ningún amparo que las leyes chilenas prestan a la mujer.

La viuda cargada de hijos, por quienes se ha sacrificado desde antes que nacieran; cuya educación ha dirigido y cuyos cerebros ha formado con amor e inteligencia, tiene, sin embargo, que recurrir a un extraño para administrar los intereses de esos hijos y si después de varios trámites logra al fin la administración de esos bienes, la ley la obliga a rendir cuenta documentada de las entradas y salidas, lo que ante el hijo y ante ella misma, la coloca en una situación desmedrada.

Otro capítulo inaudito es aquel que dice que la madre, al administrar los bienes de sus hijos, será la simple guardadora sin que pueda gozar del usufructo, y en cambio el padre tiene ese privilegio y usufructúa de los intereses que administra. Aquí no es ya cuestión de capacidad o incapacidad de la mujer, sino de injusticia y desigualdad. Desigualdad irritante, pues va en contra del más débil.

Se habría comprendido que el autor del Código hubiera decretado que ni el padre ni la madre tuvieran el derecho de gozar del usufructo de los bienes de sus hijos. Pero que lo tenga el padre que es el más fuerte y que dispone de más facilidades para ganarse la vida, y no lo tenga la madre que siempre ha dado más en desvelos y abnegación hacia sus hijos, es no sólo injusto, sino inmoral y pernicioso.

Más de medio siglo ha transcurrido desde que se hizo el Código Civil, (año 1855). En ese lapso de tiempo, una sociedad se transforma por completo. Es, pues, absurdo, seguirse rigiendo por un Código que ha quedado pequeño y tener que achicar las mentalidades actuales para hacerlas caber en un molde estrecho y reducido.

¿Cuándo se hará algo por remediar esta situación? En diversas ocasiones se han presentado al Senado proyectos de ley para reformar los artículos referentes a la situación de la mujer, pero esos proyectos han sido relegados y yacen en el olvido.

Dos años hace que un enorme grupo de señoras de nuestra sociedad, pertenecientes al Congreso Mariano Femenino, elevó una solicitud al Senado, pidiendo estas urgentes reformas. Tampoco fué escuchado. ¿Podremos esperar que algún día se haga algo?

Deseamos confiar en que pronto se eleve alguna voz para recordar esos proyectos de reforma y mejorar así una situación que, no sólo a la mujer sino a todos, interesa.

LIGEIA.

Freudenburg & Balmaceda
330 — MORANDE — 330

En Moneda

DE ESQUINA MUY BUENA SITUACION

VENDEMOS

ESPLENDIDA PROPIEDAD DE RENTA

Consta de ocho casas habitación, totalmente arrendadas y que producen una renta de $ 22,440 al año. Deuda a la Caja Hipotecaria. Facilidades de pago.

Precio: $ 240,000

José Manuel Balmaceda T.
Guillermo Freudenburg C.

LO DEL SANTA LUCIA

PARA TERMINAR

"EL ESPIGON DE ATRAQUE"

Bajo este título en el "Zig-Zag" de anteayer, aparece un artículo en que se defiende la mutilación del Santa Lucía por el Alcalde.

En el final de este artículo se leen estas palabras:

"Entendámosnos: aquí injuriamos por una palmera al que plantó más árboles en su vida, al que impuso el culto y defensa de las aves, a Valdés Vergara".

No deseo hacer ningún comentario al respecto. Me limitaré a reproducir aquí el siguiente artículo de "El Mercurio", **escrito por el actual Director de "Zig-Zag", con fecha 19 de Mayo de 1914:**

UN ATENTADO EN LA CALLE PUBLICA

"En la calle de Carrera se había dejado una hermosa palma chilena que fué plantada y alcanzó gran desarrollo en el parque de la señora Soledad Vergara de Garín y que, abierta la calle, quedó vecina a la vereda de la izquierda de la nueva vía. Y decimos que se **había** dejado, porque desde hace tres noches el árbol ha sido cortado... y probablemente de orden de la autoridad. Es necesario decirlo claramente, este ha sido un salvaje atentado, de hombres sin educación y sin inteligencia. El público de Santiago y los vecinos de la calle de Carrera tienen derecho a conocer quién es el culpable, y a abrir una subscripción pública para colocar una lápida con el nombre del que ordenó la destrucción de la hermosa palmera que era allí un recuerdo y una nota artística y realzaba la aristocrática entrada de esta calle.

Recordamos haber encontrado en una villa italiana, embutida en la pared, una lastra de piedra en que el cincel había trazado con grandes caracteres, estas líneas: "A la memoria de los viejos cipreses que el fundador de esta villa había plantado en este mismo sitio y que la barbarie de uno de sus administradores castigó en ausencia del señor lejano".

En el desfile de calles feísimas, monótonas como las de toda gran aldea, en estas calles tan peculiares de Santiago, como Catedral, Compañía, Huérfanos, Castro, Naniel, Serrano, **angostas, de edificios iguales y sin carácter, sin árboles, sin sombra, sin interrupción alguna**, sin una plazoleta, sin un edificio entrante, sin una curva que presente perspectiva armoniosa; la calle de Carrera se presentaba con esta nota chilena y artística, con su palmera chilena, respetada por todos, único título de cultura general que podíamos presentar al viajero que nos acusa de quema - bosques. Ha llegado de noche una tropa de gañanes y la han derribado a hachazos. ¿Quién a pedido esta infamia? ¿Quién la ha ordenado? ¿Es un atropello a la autoridad? ¿Es la autoridad misma la causante de este brutal atentado contra la ciudad?

El mismo día en que se cortaba la palmera, un artista distinguido había insertado en estas columnas un hermoso y amargo artículo en que decía que la fiesta del árbol no era en Chile la plantación de un árbol sino su destrucción. Realmente, hay que creer que es una fiesta. Pero esperemos que la de la palma de Carrera sea la última. Invitamos a los vecinos a una investigación que secundaremos".

Y para terminar, sólo añadiré que ese artista, a cuyo artículo "La fiesta del árbol", se refiere este último párrafo, era el mismo que firma estas líneas.

OTRA OPINION

Además, en **"El Mercurio", de 21 de Junio de 1916**, encontramos un párrafo informativo titulado: **Destrucción de árboles en el Santa Lucía**, y que refiriéndose a la corta de algunos árboles que adornaban la entrada de los coches en el Cerro Santa Lucía, dice:

"Es de creer que este grave atentado contra la belleza y el ornato de este hermoso paseo ha obedecido a una determinación del Municipio, y llama la atención el hecho de que se haya querido disimular el atentado, ejecutando trabajos de reparación en el suelo, apisonándolo y adoquinándolo convenientemente.

No puede ser más extraña esta medida, **que hace temer se siga derribando los hermosos pimientos, que constituyen el principal encanto de ese sitio**".

RAZONES Y NO PALABRAS

En "El Mercurio" de ayer, Domingo 10 de Agosto, el señor Ricardo Larraín Bravo escribe una larga carta al Alcalde don Rogelio Ugarte, para felicitarlo por los trabajos que hizo ejecutar últimamente en el Santa Lucía.

El señor Larraín Bravo está en su perfecto derecho para felicitar al Alcalde y para exponerle "las razones que personalmente" tiene; pero, como esas razones y otros considerandos que al respecto aduce, son faltos de solidez y a veces erróneos, es preciso rebatirlos uno a uno, para que el público se forme juicio cabal.

1.o: "La corta de esos árboles viejos y feos", etc...

Que un árbol sea viejo, no es razón para cortarlo. Lo de la fealdad es, por lo menos, discutible. ¿Quiénes son los llamados a juzgar, con mayores títulos, de la belleza de un árbol? Los pintores, y especialmente los pintores paisajistas, que hacen del árbol el principal objeto de sus estudios y de su arte.

Ahora bien, todos los pintores chilenos, y los extranjeros que han pasado por Santiago, están contestes en decir que los árboles en referencia eran hermosos. Aún más, los lectores de LA NACION, han podido oir al respecto la más autorizada de las opiniones: la del señor Alberto Valenzuela Llanos.

Y no somos nosotros mismos los que investimos de tal autoridad al señor Valenzuela Llanos: ha sido el Jurado del Salón Oficial de París al discernirle una segunda medalla.

Que se ensanche la calle en buena hora, pero para eso no era necesario derribar los árboles: una fachada, puede rehacerse; y una casa, expropiarse. No así un árbol.

2.o: "Permite también que este Cerro—del cual algunas personas se creen dueños y señores—se destaque en su verdadera forma", etc...

¿Quiénes "se creen dueños y señores?"

El Alcalde y los que, contra la opinión de la ciudad entera, le han aconsejado y han procedido como tales "dueños y señores".

¿Quiénes lo son en realidad? Conteste por mí la siguiente inscripción, tallada en la roca viva: "Paseo de Santa Lucía, inaugurado solemnemente el 17 de Septiembre de 1872. Obra de Dios, el pueblo con sus ofrendas la hizo suya".

Para que el Cerro se destacase "desnudo en su belleza natural", sería preciso... nada menos que deshacer todo lo hecho por Vicuña Mackenna: derribar todos los árboles, arrancar la yedra, etc... Y pensar que Vicuña Mackenna se dió tanto trabajo para plantarlos; que tuvo que hacer acarrear más de mil carretadas de tierra vegetal. Cierto es también que de los cuatro mil árboles que él plantó, pocos quedan ya, y la tarea se hace más fácil...

3.o: "Lo aplaudo también sin reservas", etc..." ..."demuestra que usted tiene verdadero carácter..."

"Carácter no es sinónimo de porfía, de testarudez.

4.o: "¿Y por qué no decirlo? Los vecinos lo aplaudimos también porque el ensanche de la calle no es beneficioso", etc...

Porque en tal caso era mejor callarlo.

5.o: Lo de "árbitros del buen gusto", "Petronio", etc, no alcanza a ninguno de los defensores del Cerro. A quién le venga el sayo, que se lo ponga; y todos saben a quién le viene.

6.o: "En fin, lo aplaudimos porque la gritería pasa y el beneficio queda".

Indudablemente, aunque el beneficio no sea para la ciudad.

Estoy muy de acuerdo con el señor Larraín Bravo cuando abomina de "la entrada monumental", de la que también he protestado muchas veces, y de cuya demolición sería el primero en regocijarme.

Pero ¿qué tiene que ver esto con los pimientos derribados?

En cuanto a la estatua a Manuel Rodríguez, la Catedral, etc., etc., estamos muy de acuerdo, y, por mi parte, lo he dicho muchas veces, como lo han dicho también todos los que se han ocupado de estas cosas.

Si alguien los defiende, que cargue con la defensa; pero nada tenemos nosotros que ver con esos defensores. Otro tanto diré "de la triste y mortal monotonía de las calles trazadas a cordel"; y nadie habrá celebrado más que yo las nuevas calles adyacentes a la Bolsa, precisamente por que rompen esa "monotonía".

Pero, no confundamos... ¿Qué tiene que ver todo esto con la entrada destruída, con los pimientos derribados?

No hay que evadirse de la cuestión.

Pasemos por alto los términos despectivos para "la prensa santiaguina".

El señor Larraín Bravo dice: "Me cargan los artistas de pacotilla de mi país."

Naturalmente, a todo el mundo le "cargan" los artistas "de pacotilla"; y no sólo los del país, sino que también los extranjeros, ya sean pintores ,literatos o arquitectos.

En cuanto al verso de Boileau, citado por el señor Larraín Bravo: "La crítica es fácil, el arte es difícil", me permito creer que ambas cosas son difíciles: como que la crítica es tambien un arte. No abundan un Taine, un Sainte-Beuve o un Faguet... Y a propósito de Faguet, me permitiría recomendar "L'Art de lire", obrita que haría muy bien en algunas manos....

Respecto a lo que han dicho los señores Rojas Huneeus y Luis Phillips, me bastará con referirme a lo ya dicho sobre quienes son los más competentes para juzgar de la belleza de un árbol: más que a los agrónomos y a los bomberos, debo creerle a un paisajista como Valenzuela Llanos.

Creo haber aducido razones, y no "letanías de improperios", ni "lloriqueos de sentimentales".

En cuanto al señor Fuenzalida Grandón, ya rectifiqué ayer los errores en que incurrió.

RAFAEL VALDES V.

CARTA ABIERTA A ALBERTO MACKENNA S.

Estimado amigo:

Tiene Ud. mucha razón.

Es un delito el que se ha cometido al destruir el pintoresco rincón que formaba la antigua, la clásica subida del Santa Lucía.

Yo creo que no era necesario mutilar de esa manera la obra memorable de uno de los más ilustres hijos de esta tierra, don Benjamín Vicuña.

Porque esa subida—a pesar de su contorno irregular y caprichoso—era un pequeño oasis de vegetación, y al mismo tiempo como el vestíbulo de su entrada a ese gran monumento, santuario o poema que nos ha obsequiado la naturaleza y que el genio innovador de un hombre ha transformado en un admirable y misterioso paseo.

Las razones que se han dado para explicar este acto de vandalismo, no convencen a nadie. El ensanche de la calle era todavía innecesario.

¡Cómo va a hacer falta ese pequeño y sombrío rincón con sus viejos árboles a los habitantes de esta gran urbe, que acostumbraban sentarse en él, en los días ardientes del verano!

Por otra parte, nadie tiene derecho para destruir los recuerdos del pasado, y privar a la ciudad de las construcciones y monumentos que por razón del tiempo y de las tradiciones han adquirido ya un carácter y fisonomía familiares. La subida del cerro por la calle de Moneda era un tesoro tradicional, un bien común de valor inestimable que no había el derecho de tocar. Más que su valor estético, era su valor histórico. Nosotros nos habíamos acostumbrado a ver desfilar por esas avenidas a tantos hombres públicos que ya no existen, y cuyas sombras han de protestar de la injuria que se ha inflingido a sus memorias.

Hoy día que la corriente del **snobismo** todo lo invade, ninguno de los que aplauden la obra del Alcalde, se ha dado cuenta de que las grandes naciones tienden a conservar sus reliquias, los viejos y poéticos rincones de sus ciudades que guardan el misterio de sus tradiciones, porque ellas forman parte del alma nacional. Una ciudad tiene un carácter propio más por lo que conserva que por lo que derriba. Las cosas de otras generaciones tienen una vida intensa formada por el pensar y el sentir de los seres que fueron. Así es como en Francia y en Italia hay un respeto casi sagrado por lo antiguo.

Estimo por mi parte como una profanación a las manos del ilustre patricio que tanto hizo por nuestra ciudad, la obra inconveniente e innecesaria que el Alcalde Ugarte acaba de ejecutar.

Y quiera Dios que esta sea la última obra de los **Barberini** de Chile.

Tiene el gusto de saludarlo su amigo.

GUSTAVO VALLEDOR.

Agricultura

APLICACION DEL SALITRE A LOS CEREALES

Estamos en el período en que debe principiarse la aplicación del salitre a los trigos y demás cereales sembrados durante el otoño y el invierno en la región de la costa de la zona de Santiago, inclusive, al norte. En el mes de Septiembre será la época de hacer igual aplicación a los trigos sembrados, de riego, y también a las siembras de secano de la región central y sur.

Con motivo de lo lluvioso que se ha presentado este año, las siembras de trigo que se han alcanzado a efectuar, han debido sufrir grandemente en su desarrollo, y es indispensable proceder a ayudarlas, a fin de contrabalancear en parte el efecto perjudicial de las grandes y continuas lluvias.

Este exceso de lluvias ha lavado las tierras y las ha hecho perder gran parte o la totalidad de los elementos azoados al estado soluble, que la tierra contiene, y que son indispensables para asegurar el desarrollo vegetativo del trigo, pues esta planta, para desarrollarse en condiciones normales, y dar un producto en relación a lo que debe producir, debe encontrar en el suelo un mínimum de ázoe soluble o asimilado y también un mínimum de fosfatos en iguales condiciones. Sobre el fosfato no es posible tener influencia alguna en este momento, pues se desparrama al suelo, a más tardar, al momento de sembrar el cereal; mientras que sobre el ázoe tenemos la influencia beneficiosa en nuestra mano, haciendo aplicaciones en cantidades más o menos grandes de salitre.

Si las condiciones del año no han sido favorables para sembrar y tampoco para favorecer el desarrollo vegetativo del trigo, es natural que nos encontramos en presencia de una menor siembra y también de una menor cosecha. Por esta causa fundamental, es de todo interés que procuremos obtener el máximum de producción de las actuales siembras, y uno de los medios de que dispone el agricultor es el empleo del salitre, desparramándolo sobre el sembrado en momento oportuno y en cantidad suficiente para obtener el máximum de resultado, y de esta manera, asegurándose una mejor cosecha a la parte sembrada, se compensa en parte la falta que tiene que hacer la disminución de cosecha por la menor extensión sembrada. De ahí el gran interés que tiene la aplicación de salitre a los trigos durante el presente año.

Se dirá que, si no se ha aplicado abono fosfatado al momento de sembrar, no tiene objeto aplicar salitre, pues faltará al trigo uno de los elementos fundamentales para formar el grano. Pero este argumento es efectivo sólo aparentemente; en efecto, la tierra tiene grandes reservas de fosfato, que va entregando poco a poco a la vegetación, mientras que sus reservas en materias azoadas no son tan considerables y menos aún en los terrenos de costa, que se encuentran mineralizados por la explotación continuada y la exigua devolución que se le hace de materia orgánica.

En estas condiciones, el salitre tiene la propiedad de apresurar la evolución o disolución de los elementos fosfatados que conserva el suelo al estado de reservas, y de esta manera viene a tener una doble influencia sobre la vegetación. Pero no se crea que esta acción es muy enérgica y va a producir prodigios en los terrenos pobres; no; estas acciones químicas tienen mayor o menor importancia, en proporción con las reservas que el suelo guarda.

Por otra parte, para que el salitre produzca todo su efecto, es indispensable que se solubilice completamente, para lo cual necesita encontrar un cierto grado de humedad en el suelo, o bien, recibir una lluvia que lo solubilice y movilice hasta dejarlo al alcance de las raíces del cereal que se desea beneficiar con su aplicación.

De todas maneras, es indispensable tomar algunas precauciones en su aplicación, pues de otra manera, se corre peligro de perder el salitre que se desparrame. Desde luego, es indispensable emplear cantidades moderadas de salitre, que en general no conviene pasar de 150 kilos por cuadra. La aplicación se hará calculando que en la región ya no se producirán grandes lluvias que puedan arrastrar lejos el salitre y perderlo. Por otra parte, ha de saberse que una lluvia en que el agua no alcanza a correr sobre el suelo o dura menos de cuatro a cinco horas, lloviendo fuerte, no es suficiente para hacer perder el salitre, y la aplicación hecha en estas condiciones desfavorables, no es perdida.

En las siembras efectuadas en terrenos en pendientes, la época es propicia para desparramarles salitre; pero en las siembras en terrenos planos, tenemos el inconveniente de que la falta de pendiente acumula las aguas, produce un principio de asfixia, y en tal caso, la presencia del salitre en esta época no es lo oportuno que sería de desear, y es preferible esperar más tiempo, hasta que la tierra enjute más aún.

Si el trigo se presenta amarillo, aún en los terrenos en pendientes, y que será hoy en día el caso más frecuente, la aplicación del salitre está indicada, y el efecto que producirá será notable en este caso.

De todas maneras, para el agricultor que le merezca duda la aplicación del salitre en su caso particular, debe consultar al Agrónomo Regional de su zona, o bien, dirigirse al infrascrito, quien lo hará atender con oportunidad, el cual, en conocimiento de los datos necesarios, le dará la información conveniente para que efectúe su aplicación en la mejor forma.

El presente año, con condiciones climatéricas por demás desfavorables, es uno de los pocos que hace casi obligatorio el empleo del salitre en los trigos, y es de esperar que nuestros agricultores se han de proveer con anticipación de este abono, a fin de desparramarlo en el momento oportuno, y obtener el magnífico beneficio que les redundará una aplicación oportuna de este abono.

ROBERTO OPAZO G.

BUENA GRATIFICACION

se dará a quien devuelva **leontina** de reloj, cinta negra y medallón de oro, iniciales C. M., monograma a calado, perdido el Sábado en el centro.

BANDERA 151

6010-11-h

ELIXIR VIVES

RECONOCIDO POR CUANTAS PERSONAS LO HAN USADO COMO INFALIBLE PARA HACER DESAPARECER LA CASPA, PROCURAR EL CRECIMIENTO DEL CABELLO, ETC.

En todas las buenas farmacias.

¿Porqué debe Ud. pedir sus árboles al Criadero de Arboles de Santa Ines? (Nos).

Porque es el más antiguo, extenso y mejor organizado del país.
Porque posee colecciones matrices de gran selección y pureza para sus multiplicaciones.
Porque dispone de un servicio de patología vegetal propio que da garantía absoluta de que las plantas entregadas son sanas y robustas.
Porque cuenta con grandes stocks para plantaciones industriales de todo género.
Porque sus precios son económicos, equitativos y convenientes.
Porque es el único que hace ventas de importancia para todos los países de la América del Sur.
Porque cuenta con un personal directivo que por su larga experiencia y conocimientos es, sin duda, el mejor preparado.
Porque es el que más vende en el país.
Porque atiende con igual esmero a los grandes como a los pequeños pedidos.

PRUEBE USTED Y SE CONVENCERA

Dirija sus órdenes al Administrador, Nos; o a su Agente General señor Eladio Vicuña Echaurren, Agustinas 1150.—Casilla 1417.—Santiago.

EJES DE ACERO
laminado para transmisiones
OFRECE
FUNDICIÓN LIBERTAD
LIBERTAD 53 y 58

Mostaza "Savora"

EISER Manufactured by J&C
SAVORA
APETITOSA
AROMATICA
DELICIOSA
SAVORA
Sazona
toda clase de
manjares y les
dá mejor sabor

LA MEJOR MOSTAZA. -- En venta en todos los buenos Almacenes.

GRAHAM, ROWE y Cía., Unicos Importadores
ANTOFAGASTA - SANTIAGO, Bandera 267-275 - VALPARAISO

ALQUILO

Ofrezco casas en altos o bajos, casas quintas, chalets, casas amobladas, en situación dignas de consideración, para entrega inmediata. Los cánones fluctúan entre $ 1,000 y 150.

COMISION MODICA

En caso que las casas que ofrezco en alquiler no fueran del agrado del interesado, me encargo de buscarla y proporcionarla conforme a los deseos que exprese, sin recargo alguno de la comisión.

1080-- HUERFANOS --1080
Carlos Ossandón B.
1080 — HUERFANOS — 1080

Nota.— A los propietarios no cobro comisión.

RAULI

Seco de 4 años en dimensiones corrientes primera y segunda clase.

Ofrecemos por carros hasta 50,000 pulgadas, en

FRONTERA Y DESVÍO REPUBLICA

Alonso y Diez

OFICINAS:

DELICIAS 2827
SANTIAGO

CASILLA 43
PITRUFQUEN

¿Por qué le hace tomar á su niño Aceite de Higado de Bacalao

ó demás preparaciones con base de Aceite, cuando su estómago mismo rehusa muchas veces tan repugnantes y asquerosas medicinas?

Una cucharada de

PANGADUINE

licor esquisito, completamente desprovisto de Aceite, encierra solo los Alcaloides y Principios Activos de ***cuatro cucharadas de Aceite de Higado de Bacalao.***

Sociedad del Canal de Maipo

Desde el 11 del presente se pondrá en seco el Canal San Carlos, con el objeto de efectuar la limpia anual.

Santiago, Agosto 9 de 1919.

EL SECRETARIO

5993-11-H.

No hay más

Catarros intestinales
Apendicitis
Estitiquez
Diarreas y
Dolor de cabeza
tomando el famoso

Kefir-Vitam

Se vende
COMPAÑIA 1034

11-H

¡¡PICHINCHA!!

César A. Rossetti, Catedral esquina Libertad, Almacén y Paquetería de las Tres Campanas, ofrece mechas para gas, derechas e invertidas, por mayor y menor.

Tipo especial, derechas, a $ 0.60.
Tubos para gas, a $ 0.40.
Soportes para id., gratis.

12-H

PINTURA

negra brillante, sólida, para pintar

FORD

P. E. Romo

CIENFUEGOS 196
TELEF. ING. 2898

11-H

Propostes

s'aceptan per l'arrendament de la cantina del

CENTRE CATALA

pour lo día 14 corrent.

Detall en el matein local.

12-H

Mueblería y Peletería VIENESA

Faltan pocos números para completar el 4.o Club de Muebles y Pieles. Cuota semanal 6 pesos. Se admiten inscripciones de provincias. Pedir prospectos.— Gran realización de pieles.— Se reciben hechuras y composturas de pieles, precios bajos.

También se venden muebles con grandes facilidades de pago.

AHUMADA 5. — CASILLA 2635
Teléfono Ingles 2783

ASOCIACION de VINICULTORES CHILENOS

En conformidad a lo prescrito en el artículo 29 de los Estatutos y por acuerdo del Directorio, cítase a Junta General de Asociados para el Lunes 18 de Agosto, a las 3 P. M., en los salones de "El Mercurio", con el fin de aprobar el Reglamento por el cual se debe regir la calificación de los vinos y la manera de autorizar la exportación que se haga bajo la propaganda y amparo de la Asociación.

JOSE FLORENCIO VALDES C.
Presidente

18-H

¡Señores Automovilistas!

¿Saben ustedes que marca de aceite usan los grandes pilotos automovilistas norte americanos?

-:- MONOGRAM -:-

VENTAS POR MAYOR
SPENCER y WATERS - Huérfanos 946

CASA

PROPUESTAS PUBLICAS

Pídense propuestas públicas para el arrendamiento de una casa para el Liceo N.o 5 de Niñas de Santiago.

Ubicación: Barrio comprendido entre el Parque Forestal, Av. Vicuña Mackenna, Av. Matta y calle San Diego.

Extensión: Alrededor de tres mil metros cuadrados.

Capacidad: Para quinientas alumnas.

Canon: Hasta veinte mil pesos anuales.

Otras condiciones podrán conocerlas los interesados en la oficina de la Directora los días Lunes, Martes, Jueves y Viernes, de 11 A. M. a 2 P. M.

Las propuestas se abrirán el Miércoles 20 de Agosto, a las 11 A. M., en la oficina de la Dirección del Liceo.

16-H

FLOREROS

JARDINERAS y SERVICIOS de MESA

DE LOZA Y PORCELANA INGLESA

Recibimos un buen surtido

WEIR & Co.

Casilla 613 - ESTADO 398 - Teléfono 206 - Santiago

11-H

AUN ES TIEMPO

de usar nuestra conocida

EMULSION DE BACALAO

que es la única de confianza, hecha con el mejor aceite de Noruega y con hipofosfitos.

LABORATORIO CHILE

Avenida Ecuador, 3575 :: SANTIAGO

15-H

MUEBLES

Sólidos, elegantes, con grandes
FACILIDADES DE PAGO
encontrará Ud. un surtido completo en la Fábrica de Muebles

LA AMERICANA

ARTURO PRAT 1272

11-H

Tattersall

TRASBORDO DE GANADO

Ponemos en conocimiento de nuestros clientes del sur, que tenemos un empleado especial en LINARES para trasbordar el ganado que venga a consignación del Tattersall, para lo cual rogamos dirigir sus telegramas anunciando el ganado a

Segundo Galvez.—Linares

HOTEL COMERCIO

EL GERENTE.

22-H

PRIMAVERA

Ocasiones Extraordinarias

de artículos apropiados para la Estación

Vendidos a precios muy interesantes

GABARDINA de verano, colores de moda, el metro:

$ 4.75

GARBARDINAS y Tricotinas de pura lana, colores de gran moda, ancho 150 ctms., el metro:

$ 13.50

"ARMURE" de pura lana, gran surtido de colores ancho 100 ctms., el metro.

$ 5.90

FRANELA "Tennis", bonitos colores, clase rica, el metro:

$ 3.90

VIYELLA inglesa, legítima, inmenso surtido, el metro:

$ 5.50

CASA FRANCESA

VENDO CASAS

EN VERGARA

Casa de esquina, dos pisos independientes y garage. Debe $ 30 mil a la Caja Hipotecaria.

PRECIO: $ 100.000

EN ARTURO PRAT

Casa de un piso a tres cuadras de Alameda, edificio a ambos lados, 13 habitaciones y varias de servicio. Mide 18x50 metros. Tiene deuda bancaria.

PRECIO: $ 75.000

Sitio en Avenida República

De esquina. Superficie: 26.10x40 metros, a $ 80 metro cuadrado. Se vende todo o parte. Reconoce deuda al Banco Garantizador.

CARLOS LATORRE H. --- CATEDRAL 1109

11-H

Propuestas

Para la venta de Bonos de Regadío y Edificación Escolar

Pídense propuestas cerradas para la enajenacion de $ 2 millones en bonos destinados a las Obras de Regadío y hasta $ 3.000,000 en bonos destinados a la Edificación Escolar.

Las propuestas se abrirán en la Dirección del Tesoro, a las 15 hs. del Lunes 11 del actual.

Los mencionados bonos son del 7% y 1% de amortización anual y ganan interés desde el 1.o de Julio ppdo.

Los bonos pueden ser retirados de la circulación, depositándolos en la Casa de Moneda. Las propuestas pueden hacerse por el total o parcialidades de $ 500, como mínimum.

EL DIRECTOR.

Santiago, Agosto 1.o de 1919.

11-H

FERROCARRILES DEL ESTADO

Se solicitan propuestas públicas para el 20 de Agosto próximo, por: faroles, linternas para conductores, id. de carburo, lámparas niqueladas, pábilo en ovillos, quemadores, tubos para lámparas, bancas, pizarras de madera, aparatos para embarcar barriles, ácido clorhídrico, alquitrán, alcohol, arpillera, aceite para automóviles, baldes de fierro, botas de cuero, brea, boleteras para estaciones, barniz, capachos de lona, cordel, cueros, cable manila, carretillas de madera y fierro, carretones, cajas de fondos, cañería de fierro negro, cal viva, colapiz, cera común, clavos de fierro galvanizados, carros de inspección, id. de empuje, correa de suela sencilla, id. doble, cuñas para chancadoras y diversos otros materiales, según detalle de las bases que los interesados pueden consultar en el Departamento de Materiales y Almacenes (Estación Alameda).

Santiago, 2 de Julio de 1919.

Se solicitan propuestas públicas para la instalación de alumbrado eléctrico de la Estación de San Antonio.

Las propuestas se abrirán el día 18 de Agosto del presente año, a las 15.30 horas en la oficina del Jefe del Departamento de la Vía y Obras (Estación Mapocho), donde se pueden consultar las bases y antecedentes diariamente, desde las 14 a las 16 horas.

Se solicitan propuestas públicas para el día 15 de Setiembre próximo, por ACEITES para CILINDROS, VALVULAS y EJES.

Bases y antecedentes en el Departamento de Materiales y Almacenes (Alameda).

Santiago, Junio 13 de 1919.

1-4

Sociedades Anónimas

LA UNION NACIONAL

Compañía de Seguros Generales

ASEGURA RIESGOS DE VIDA, INCENDIOS, MARITIMOS, etc.

CAPITAL . . . . $ 3.000,000

DIRECTORIO:

Presidente, don Ricardo Edwards W.
Vice-presidente: don Jorge V. Jenkins.
Directores: don Augusto Bruna, don Regulo Valenzuela, don Alfredo E. Escobar, don Amadeo Heiremans, don Pascual Baburizza y don Rafael Garmendia R.

SEGUROS DE VIDA

Rogamos al público consultar nuestras condiciones, que son muy liberales y completamente garantidas para los asegurados. Para cualquiera información ocúrrase a la oficina principal, Santiago, Moneda 1128.

S. LEWIN,
Gerente.

LUIS CARVALLO COCQ,
Sub-Gerente.

Compañía de consumidores de Gas, de Santiago

En las oficinas de esta Compañía, calle Santo Domingo N.o 1061, de 10 A. M. a 12 M. y de 2 a 5 P. M., se pagará a los señores accionistas, el dividendo de 9 o|o, o sea, $ 4.50 por acción, que acordó la Junta General de Accionistas en sesión del 31 de Julio.

Santiago, 1.o de Agosto de 1919.

PEDRO ERRAZURIZ TAGLE,
Gerente.

H-21

C. S. A. V. COMPAÑIA SUDAMERICANA DE VAPORES

VIAJES DIRECTOS Y RAPIDOS A CRISTOBAL EN 14 DIAS

Los siguientes vapores saldrán próximamente para la ZONA DEL CANAL (CRISTOBAL):

VAPOR "AYSEN"

Capitán Rasmussen, EL MIERCOLES 13 DE AGOSTO, A LAS 16 HORAS

VAPOR "HUASCO"

Capitán Carwell, EL MIERCOLES 27 DE AGOSTO, A LAS 16 HORAS.

Harán escalas en COQUIMBO, ANTOFAGASTA, IQUIQUE, ARICA, MOLLENDO, CALLAO, SALAVERRY, PAYTA Y CRISTOBAL, donde llegarán DESPUES DE ATRAVESAR EL CANAL, EL 27 DE AGOSTO Y EL 10 DE SEPTIEMBRE, respectivamente.

Tendrán espléndidas conexiones con vapores PARA Y DE EUROPA y con las lujosas naves de la UNITED FRUIT COMPANY, QUE HA REANUDADO SU SERVICIO SEMANAL ENTRE CRISTOBAL, NEW ORLEANS Y NEW YORK estando en inmediata conexión con nuestros vapores.

En ANTOFAGASTA Y ARICA combinarán con los trenes internacionales a LA PAZ que salen los días Sábados y Lunes a las 19.50 y 16 horas, respectivamente.

VAPOR PARA PIMENTEL

EL VAPOR "MAPOCHO"

Capitán Toledo, saldrá para PIMENTEL e intermedios el **SABADO 23 DE AGOSTO A LAS 16 HORAS** con escalas en COQUIMBO, Huasco, Caldera, Chañaral, Taltal, ANTOFAGASTA, Gatico, Tocopilla, IQUIQUE, Caleta Buena, Pisagua, ARICA, MOLLENDO, Chala, Pisco, Cerro Azul, Callao, Huacho, Supe, Huarmey, Casma, Samanco, Chimbote, Eten y Pimentel.

AGENTE: Carlos Rogers, Bandera esquina de Moneda.
SUB-AGENTES: Santiago H. Spencer, Huérfanos 946; Expreso Villalonga, Agustinas 848 y Compañía de Transportes Unidos, Estado esquina Delicias.

OTERO PLAZA
Gerente.

AL PASAR

UN ACONTECIMIENTO ARTISTICO

Hoy en el Teatro Unión Central, la sociedad de Santiago tendrá ocasión de oir una vez más a la señora del Campo de Aldunate, una de las glorias más legítimas del arte nacional, que restablecida ya de la cruel dolencia que cortara momentáneamente su carrera, se prepara a seguir su itinerario de triunfos en los grandes escenarios del mundo.

La distinguida dama y gentil cantatriz ha llegado al apogeo de su talento y de sus dotes esclarecidas y vuelve nuevamente al palenque en demanda del cetro que hoy conserva María Barrientos y que antaño fué patrimonio indiscutible de la célebre Malibrán, cuya cuna se disputan después de un siglo España y Francia.

Un genio del arte es uno de los exponentes que mejor dan a conocer la cultura y el progreso de una raza entera. Hoy que el escenario se ha hecho estrecho en Chile para tanto y tan eximio mérito, la señora del Campo de Aldunate va a partir en una cruzada en que cada triunfo irá diciendo a las colectividades selectas de Europa y de los Estados Unidos que este lejano y calumniado país, no sólo da guerreros al mundo, sino también músicos, poetas, pintores, cantatrices de la más alta y respetable escuela.

Por esto el acontecimiento artístico para hoy anunciado, tendrá el carácter de un homenaje y de un estímulo por cierto bien ganados por nuestra compatriota.

Para las Festa Patrisias
confeccionamos ternos de medida, con casimires importados, desde $ 130.
SASTRERIA L' AVENC
San Antonio 334
RECIBE HECHURAS

FABRICA DE MUEBLES
LA IBERO - AMERICANA
Hace toda clase de muebles de estilo, comedores y dormitorios al laqué.
Sillas comedor de todas clases a precios sumamente bajos.
Se encarga de esmaltar toda clase de muebles.
VILLAVICENCIO 342

TAPONES
GRANDES
(Para motores)
De 10-15-20-25-30-40-60 y 80 amperes, recibió y ofrece:
EMPRESA ELECTRICA CHILENA-ALEMANA
SANTO DOMINGO 1050
19-H

POLITICA

JUNTA EJECUTIVA LIBERAL

De conformidad a un acuerdo anterior, hoy a las 6 1|2 P. M., se reunirá la Junta Ejecutiva del Partido Liberal.

La sesión tendrá lugar en el Club del Partido, Moneditas N.o 759.

COMISION MIXTA DE PRESUPUESTOS

En la tarde de hoy reanudará su labor la Comisión Mixta de Presupuestos.

Continuará estudiando las entradas en billete, calculadas para 1920.

Está pendiente el cálculo de las entradas por el recargo sobre la partida internación y almacenaje y el de las siguientes partidas: alcoholes, vinos y cervezas; haberes muebles e inmuebles; contribuciones de herencias; contribuciones de bancos, alcantarillado, compañías de seguros, intereses de empréstitos municipales, venta de terrenos fiscales, arriendo de tierras magallánicas y de Tierra del Fuego, arriendo de naves, deudores de remates, entradas de tesorerías, ferrocarril de Arica a La Paz y agua potable y desagües.

COMITEES DE LA ALIANZA

Hoy a las 2 P. M., se reunirán los comitées de los Partidos que forman la Alianza Liberal.

Esta reunión ha sido solicitada por el Directorio General Demócrata.

INSTRUCCION PRIMARIA OBLIGATORIA

En la sesión de hoy continúa en el Senado, la discusión general del proyecto sobre instrucción primaria obligatoria.

Está con la palabra el senador demócrata por Santiago, señor Zenón Torrealba.

SESION ESPECIAL DE LA CAMARA

La Cámara de Diputados está citada a sesión especial para hoy Lunes, de 5 1|4 a 8 1|4 P. M.

Esta sesión está destinada al proyecto sobre obras portuarias.

PARTIDO LIBERAL

CENTRO LIBERAL.— Hoy, a las 9 1|2 P. M., celebrará sesión esta institución política. Continúa el debate sobre constitución legal de la familia y se tratarán temas de actualidad política.

A las 6 1|2 P. M. se reunirá la comisión de admisión de socios.

PARTIDO RADICAL

CENTRO DE PROPAGANDA RADICAL.— Comisión pro-abaratamiento de los artículos de consumo.— Cítase a los señores: Abel Gutiérrez, Evaristo Molina Herrera, Darío Salazar J., Luis Constenla, Atilio Escudero, Miguel Dodds Mora, Rigoberto Soto Rengifo y Pedro Gandulfo Guerra, miembros de esta Comisión, a una reunión que se efectuará esta tarde en el Club Radical, a las 6 1|2 P. M.

PARTIDO DEMOCRATA

CENTRO DEMOCRATA SANTIAGO.— Hoy se llevó a efecto la elección del nuevo Directorio, saliendo elegidos los señores:

Presidente, doctor Pedro Fajardo; vice, Tomás Lawrence; tesorero, Francisco Mede; secretarios: Andrés Aguayo y Víctor Astudillo; bibliotecario, Baldomero Díaz; directores: Alonso Figueroa, Luis A. Muñoz, Manuel J. Fernández, Demócrito Silva, Wenceslao Villar, Oliveiro Maturana, Gustavo Migueles, Fco. Alvial, W. Ramírez.

El Jueves 14 se reunirá este Centro a fin de constituirse este Directorio.

Mme. REGLAT
AHUMADA 358
HA RECIBIDO EL SURTIDO DE
NOVEDADES DE VERANO
EN
Sombreros Modelos
Vestidos Habille
Trajes Sastre
Vestidos para Señoritas
11-H

Solo los que usan diariamente
HIJIENE
Cloronaftol
M.C.R.
VIJIL
En el aseo y desinfección de sus casas
No se contagiarán de Grippe
Exija la marca registrada al comprar CLORONAFTOL, pues otros desinfectantes son ineficaces.
Importador-Representante de firmas norteamericanas:
HERNAN VIJIL O.
VALPARAISO: Blanco 951
SANTIAGO: Compañía 1077
11-H

EL ANIVERSARIO PATRIO DEL ECUADOR

SU CELEBRACION EN ESTA CAPITAL

Exito con que se efectúan las diversas fiestas. — La velada en el Teatro Splendid

Con todo entusiasmo se celebró ayer en esta capital, el aniversario de la Independencia de la República hermana del Ecuador.

En estas fiestas tomó participación especial nuestra sociedad, que tuvo a su cargo el desarrollo de algunos números del programa de festejos que se había elaborado.

A pesar de que el Encargado de Negocios del Ecuador, señor don Ricardo Crespo Ordóñez, se había excusado de dar recepción oficial, con motivo del aniversario de su patria, pasaron a saludarlo en su residencia del Hotel Savoy, el Introductor de Diplomáticos, señor don Enrique Antúnez Cazotte, a nombre del Gobierno; el Edecán de la Presidencia, capitán de corbeta señor Luis A. Caballero, a nombre del Presidente de la República; el sub-secretario de Relaciones Exteriores, señor don Francisco Donoso Carvallo; todos los miembros del Cuerpo Diplomático residente; relaciones sociales y miembros de la colonia ecuatoriana, colombiana y venezolana, residentes en Santiago.

DURANTE EL BANQUETE.— VISTA DE LA MESA PRINCIPAL.

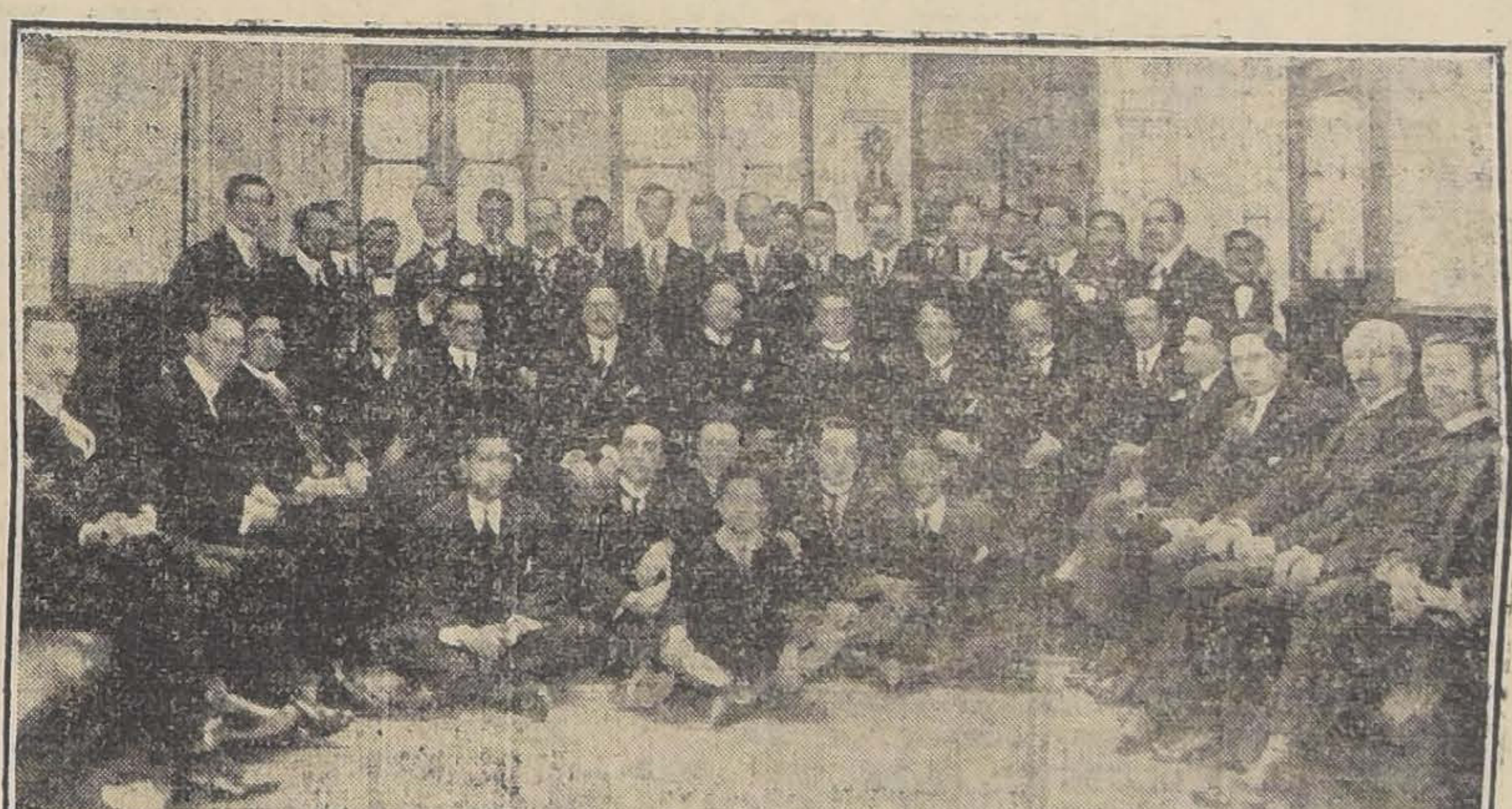

GRUPO DE ECUATORIANOS, COLOMBIANOS Y VENEZOLANOS, QUE FORMAN EL CENTRO SIMON BOLIVAR.— AL CENTRO LOS ENCARGADOS DE NEGOCIOS DE COLOMBIA Y ECUADOR.

A medio día, el Centro Simón Bolívar, formado por los hijos de estas Repúblicas en la capital, ofreció un banquete en homenaje al Ecuador, al cual asistieron más de 100 personas. Esta manifestación fué presidida por los Encargados de Negocios de Colombia, señor don Ricardo Sánchez Ramírez, y del Ecuador, señor don Ricardo Crespo Ordóñez.

A la hora de los brindis ofreció la manifestación en elocuentes términos el abogado ecuatoriano señor Valencia, quien habló a nombre de las tres colectividades americanas allí reunidas.

A continuación usaron de la palabra los señores Sánchez Ramírez y Crespo Ordóñez, quienes tuvieron elogiosas frases para los organizadores del Centro Simón Bolívar, institución que ha venido a llenar una necesidad largo tiempo sentida.

Estimularon al Directorio y miembros de este Centro para que continúen trabajando tesoneramente por el engrandecimiento de la corporación.

Terminaron haciendo votos por la confraternidad sur-americana.

Finalmente, hablarón los señores Juan Ignacio Gálvez y José María Perlaza, los cuales se extendieron también en diversas consideraciones acerca del estrechamiento de las relaciones de los países americanos.

Al término de la manifestación se procedió a firmar efusivos telegramas que fueron enviados a los Presidentes de las Repúblicas de Colombia, Ecuador y Venezuela, haciéndoles presente que los hijos de estos países, reunidos, celebraron el aniversario de la batalla de Boyacá y el aniversario patrio ecuatoriano, y comunicando al mismo tiempo la inauguración del Centro Simón Bolívar, que propenderá a la reconstrucción de la Gran Colombia, o sea, a la formación de un sólo país mediante la unión de aquellas tres repúblicas.

Por la noche, esta institución llevó a efecto en el Teatro Splendid, una hermosa velada en honor del Ecuador, cuyo programa se desarrolló con todo éxito, teniendo a su cargo el desempeño de los principales números, distinguidas damas y señoritas de nuestra sociedad y conocidos caballeros.

El palco de honor que ocupaban los Encargados de Negocios de Colombia y Ecuador, se encontraba hermosamente adornado, ostentando las banderas de Chile y de aquellos países.

El proscenio se encontraba también engalanado con flores naturales y plantas.

Se dió comienzo a la velada con la ejecución del himno nacional de Ecuador, por la banda del Regimiento Tacna, el que fué oído de pié por la concurrencia.

A continuación el presidente del Centro Simón Bolívar, don Alfonso Chiriboga, pronunció un elocuente discurso, mereciendo especiales aplausos.

El señor Chiriboga inició su discurso dirigiéndose al Ministro de la Guerra, señor don Enrique Bermúdez, que ocupaba uno de los palcos en compañía de su familia.

Un día como hoy, dice, hace 109 años, un grupo de patriotas lanzó en la ciudad de Quito, antigua Audiencia de la Metrópoli, el primer grito de rebelión contra el dominio de España que luego había de ser secundado por los restantes pueblos del Continente. Timbre de orgullo nacional es para mi patria la revolución del 10 de Agosto de 1809, que anunció en la América el advenimiento de la libertad.

Como para mejor dignificación de estos fastos inmortales, los hijos de la Gran Colombia, alentando en su alma el ideal que tanto acariciaría en su mente el Gran Bolívar, han querido hacer suyas las alegrías y el regocijo de todo ecuatoriano que lleva encendido en su pecho, a través de los mares, el inextinto amor a la patria, esa como locura sublime que nos arrebata el corazón en brazos de la Madre.

Agregó en seguida que los hijos de Ecuador, Colombia y Venezuela, donde quiera que estén, no pueden menos que estrecharse en fuerte abrazo contra lo que no ha podido ni podrá realizar el tiempo ni las circunstancias; y levantar en la patria de O'Higgins el tricolar de estas tres hermanas, para ponderar su cariño, es un bello arranque del corazón, pues no parece sino que se ansiara que las sombras venerandas de los héroes de la libertad, sumados y confundidos como rayos de un mismo sol en la gloria de Bolívar, se levantasen para hacer de esta América el Continente de la Paz.

Finalmente, el señor Chiriboga se extendió en diversas consideraciones relacionadas con la obra que está llamado a desempeñar el Centro Simón Bolívar, agregando que esa fiesta que se celebraba en homenaje a su patria, contribuía también a beneficiar al Centro Obrero de Instrucción, cuyo producto estaba destinado para sus fondos de enseñanza.

A continuación se dió comienzo a los demás números del programa, conquistando merecidos aplausos, el señor Jorge Balmaceda Pérez, Rafael Coronel, Ivan Prieto, Eduardo Núñez Guzmán, Ignacio París y don Juan Ignacio Gálvez, quien recitó una hermosa poesía original, titulada "Saludo al Ecuador".

También conquistaron merecidos aplausos, siendo obligados a bisar sus números, las señoritas Marta Flottes, Paz Larraín García Moreno, Juanita Concha Subercaseaux y la señora Rita de la Cruz de Torres.

En la segunda parte del programa, el Encargado de Negocios del Ecuador, señor don Ricardo Crsepo y Ordóñez, pronunció un brillante discurso, agradeciendo a los asistentes, al Ministro de Relaciones Exteriores, al Gobierno de Chile y demás personalidades, las gentilezas que han tenido al participar con tanto júbilo en la celebración del aniversario de su patria.

Tuvo igualmente frases de elogio y de fina simpatía para las señoritas que se sirvieron tomar parte en el desarrollo del programa, y terminó haciendo votos por la unión latinoamericana.

El señor Crespo fué largamente aplaudido.

Se puso término a esta simpática fiesta, con un cuadro alegórico formado por las señoritas Blanca Hacht Vidaurre, Mimí Bulnes Correa, Teresa Besa Foster y Luisa Lyon Subercaseaux, representando a las Repúblicas de Chile, Colombia, Ecuador y Venezuela.

Al presentarse este cuadro, la banda del Buin ejecutó los himnos patrios de los respectivos países.

Fábrica de Muebles
FINOS EN REALIZACION
LLULL Hnos.
MERCED 386, al lado de la nueva subida del Cerro
11-H

Chancaca Trujillo
de clase superior, ofrecen para entrega inmediata
Hörmann y Cia.
BANDERA 559
14-H

VIDA SOCIAL

EL CONCIERTO DE HOY EN EL TEATRO UNION CENTRAL.— Promete ser uno de los acontecimientos artístico-sociales de mayor resonancia de la temporada de invierno, el concierto que ofrece hoy en la tarde la distinguida dama y cantante, señora Sofía del Campo de Aldunate, que próximamente se dirige a Estados Unidos y Europa.

Nuestra sociedad y altas personalidades, entre las que sólo nombraremos al Presidente de la República, Ministros de Estado y Diplomáticos, han querido asociarse a la manifestación que el público de Santiago desea hacer a la gentil cantante, que tantas veces ha otorgado graciosamente su valioso concurso a toda fiesta de beneficencia, han prometido concurrir al concierto de hoy.

Un programa de novedad para nuestro público ofrece hoy la "diva" nacional.

RECEPCIONES.—

En la tarde ayer ofreció una recepción a un grupo de sus relaciones, la señorita Inés Sotomayor Neuhaus.

MATRIMONIO CONCERTADO.—

Ha quedado concertado el matrimonio del señor Joaquín Tocornal Fernández con la señorita María Fernández Larraín.

Hizo la visita de estilo el señor Ismael Tocornal Tocornal.

MATRIMONIO CRUZ GANA-PORTALES RUIZ TAGLE.—

En la mañana de ayer fué bendecido privadamente en la Capilla del Palacio Arzobispal, el matrimonio de la señorita Cecilia Portales Ruiz Tagle, con el señor Manuel Cruz Gana.

Puso las bendiciones el Obispo de Dodona, Monseñor Rafael Edwards, seguido de misa de esponsales.

FUNERALES DE LA SEÑORA NICOLASA GUERRERO DE GARCIA.—

En la tarde de ayer se efectuaron los funerales de la respetable señora Nicolasa Guerrero de García, cuyo fallecimiento ha sido tan lamentado en nuestra sociedad.

Sus restos mortales fueron conducidos al Cementerio Católico, desde su casa habitación, acompañados de un numeroso cortejo.

ENFERMOS.—

Grave se encuentra la señora del ex-cónsul general de Chile en el Perú don Onofre Bunster.

—La señora Zoila Corona de Reyes, se encuentra completamente restablecida de una operación al estómago a que fué sometida hace algunos días, en el pensionado del Hospital del Salvador.

—Ha experimentado una ligera mejoría la salud del senador don Luis A. Barrios.

FALLECIMIENTOS.—

Ha fallecido últimamente don Adriano Ortega, padre del secretario de la Intendencia de Llanquihue don Leopoldo Ortega.

PINTURA.—

A pedido del público se ha resuelto mantener abierta hasta el Martes próximo la exposición de cuadros, que en la Sala Rembert

EL PRESBITERO DON ALBINO GOMEZ DIAZ.—

Ha dejado de existir en esta capital el presbítero don Albino Gómez Díaz, hombre de raras virtudes y de una vida que pudiera servir de modelo a los que desean ejercer el bien.

Enemigo de que los demás se ocupasen de su persona, su mayor placer era obrar silenciosamente. Vivió más de setenta años y en ellos tuvo muchas oportunidades para aliviar el mal ajeno y las aprovechó de la mejor manera a su alcance.

Desaparece sin dejar otros legados que sus obras de bondad, seguramente lo más preciado para los suyos.

En su modestia quiso que sus funerales fuesen privados y por este motivo se le llevará al cementerio con la sola compañía de los miembros de su familia.

han hecho los pintores Vásquez y Costa.

CONCURSO DE BELLEZAS DEL "SPLENDID".—

Ayer fué dado a la publicidad el 17 escrutinio que damos a continuación:

	Votos
1—Silvia Salas Edwards.	3.934
2—Violeta Wightman Hofman.	3.843
3—Alicia Cañas Zañartu.	3.734
4—María Fernández Mira.	3.555
5—Celia Claro Velasco.	3.484
6—Luisa Hurtado Quesney	3.295
7—Blanca Hatch Vidaurre.	3.231
8—Rosa Munita Detmer.	3.146
9—Isabel Montt Pinto.	3.048
10—Adriana Lyon Vial.	2.721
11—Manuela Varas Izquierdo	2.667
12—María Videla Lira.	2.586
13—Marta Balmaceda Valdés	2.567
14—Rebeca Vicuña Balledor	2.549
15—Carmen Valdés Lira.	2.497
16—Marta Rozas Lecaros.	2.432

LIGA DE DAMAS CHILENAS.—

Clase de filosofía.—Por inconvenientes de última hora, no se efectuará hoy la clase de filosofía.

FUNERALES.—

En la mañana de ayer fueron sepultados los restos de la señora Rosa del Campo de del Campo.

Asistieron a sus funerales los deudos de la extinta y numerosas personas de nuestra sociedad.

Despidieron el duelo los señores José y Gustavo del Campo, Eduardo y Juan del Campo, Carlos del Campo W., Eliodoro del Campo H. y Eliodoro del Campo F., Nemesio Pacheco, Francisco Flores, Exequiel Lavín, Eulogio Mujica, José Ríos, Máximo Pacheco y Exequiel Lavín del C.

Teléf. Ing. 438
LA RIOJANA
ESTADO 64-72
Lunes, Martes y Miércoles
Gran Realización de Ropa Blanca
Camisas día, en lienzo con bordados, $ 3.25 c|u.
Camisas día, a $ 4, 3.70 y 3.50 c|u.
Camisas día bordadas, a $ 8.50 y 7 c|u.
Camisas noche, en lienzo buena calidad a $ 10.50. 8.50, 7.50 y 7 c|u.
Enaguas, con encajes y bordados, a $ 12, 8.50, 7.50 y 6.50 c|u.
Cubre-corsés a $ 3.50, 3 y 2.60 c|u.
Pantalones, a $ 4, 3 y 2.60 c|u.
Tricotinas, a $ 15.80 m.
Gabardinas, a $ 15, 12.80 y 10.50 m.
Gersina, a $ 16 m.
Raso seda D|a., en todos colores, a $ 15 m.
Charmeuse seda, a 29 pesos 50 cts. m.
Espumilla seda, a $ 14.50 metro.
Jersey seda, a $ 30 m.
DAMASCO INGLES para manteles, 180 cm., liquidamos a $ 7.50 metro.
11-H

¡No más infecciones!
TIMONOL
Desinfecta la boca, limpia y blanquea los dientes.
En venta: Aldunate y Cía. Estado 165. por mayor A. Montero y Cía. Ahumada 236.

Peluquería para Señoras
DE ROBERTO RIEPEL
869 Agustinas. Teléfono Inglés 3356
Postizos
Ondulaciones
Masaje facial
Manicure
Tinturas.
Perfumería fina. Artículos de tocador
6003-11-H

Esmaltina
se llama la pasta que yo puedo recomendarle. Usela y sus dientes conquistarán una blancura deslumbradora.

ALHAMBRA
ES EL UNICO CINE QUE PRESENTA OBRAS DE ARTE

Hoy especial y noche exhibiciones solicitadas

En medio de una ciudad fantástica, arrancada en flor de la más hermosa fábula reaparece

Constance Talmadge

En su chispeante comedia de gracia y talento.

Cásate y Verás..

Miércoles Estreno

JAMAS LA REPUTADA EDITORIAL PATHE N. Y. HABIA ESCOGIDO UN ARGUMENTO TAN SATURADO DE EMOCION, Y DE ACCION TAN VIVA Y RAPIDA, COMO EL NOVELESCO TEMA DE

La Ratera Relámpago

El estreno más formidable del año por LA REINA DE LAS SERIES.

PERLA WHITE

La propia actriz eligió esta obra por que sabía que con ella su arte llegaría a la cumbre de su majestad. Su intrepidez raya a la altura de su talento.

JUEVES 14
Unión Central
JUEVES 14

"EL CORAZON de la HUMANIDAD"

SE DIRIGE

ANONIMA CINEMATOGRAFICA SUD-AMERICANA

A las madres

PORQUE es la glorificación del divino amor materno que reune en sí mismo a todos los amores del mundo. ¿Cuántas madres perdieron sus hijos en la guerra? El corazón se destroza, los ojos emanan llanto, pero "ES CON EL SACRIFICIO Y EL DOLOR QUE SE FORMAN LAS GRANDES ALMAS".

A las esposas

PORQUE con la sonrisa en los labios y la muerte en el alma, dieron sus seres más queridos a la causa de la humanidad. No hay felicidad en el Hogar sino cuando se cobija bajo la bandera de la libertad y el honor. Así lo han comprendido las ESPOSAS DE GUERRA.

A los padres

PORQUE esta película es un tributo a los hechos heróicos y a la organización de todos los millones de seres que participaron, con su sangre y con otros medios, en el conflicto. Son los que dejaron "El corazón de la humanidad" más grande, generoso y noble.

A los hijos

PORQUE ellos son las generaciones futuras. Hay que formar el carácter de los jóvenes educar su corazón, encaminándolos por la senda del bien, del honor y del deber. Enseña más "El Corazón de la Humanidad" en sus escenas, que todos los libros editados sobre el mismo tema.

JUEVES 14
Unión Central
JUEVES 14

El Teatro Unión Central tiene la exclusividad de esta grandiosa creación y será presentada a gran acompañamiento orquestal y coral ex-profeso, tal como se exhibió en el hermoso Coliseo "Rialto", de Nueva York.

Aconsejamos a Ud. reservar con anticipación su localidad, la gran demanda quizás le prive de concurrir al estreno de esta creación única en el mundo. Considere que su confección cuesta "Dos millones de pesos"; este solo detalle bástele para darse una idea de su magnitud.

EXCLUSIVIDAD DE LA ITALO CHILENA INCORP. A LA CIA. CINEM. SUD AMERICANA, SAN ANTONIO 263.

TEATROS

TEATRO MUNICIPAL. — Hubo de postergarse anoche el estreno de la compañía francesa que dirige M. Henry Burguet, a causa de que los artistas han llegado cansados después de la penosa travesía que han tenido que hacer de la cordillera a lomo de mula.

Conversamos ayer breves momentos con algunos de los viajeros y nos dieron detalles de la verdadera odisea que ha significado la venida de la compañía francesa. Para el público será fácil suponer el esfuerzo que ha significado hacer atravesar las nevadas cumbres a todo un conjunto artístico, con su equipaje, decorados, etc., en las condiciones que presenta la cordillera. Debemos felicitar al señor Salvati que ha logrado traernos hasta Santiago a la compañía francesa.

El señor Salvati, y esto con el objeto de citar un ejemplo de las dificultades que han tenido que vencerse, ha llegado con un brazo safado, a causa de una caída sufrida en plena nieve.

—El estreno de la compañía francesa ha sido anunciado para mañana Martes con "Vierge Folle", de Henry Bataille. El Miércoles se hará "Amoureuse", de Porto-Riche.

—En la próxima semana pasarán la cordillera, también con destino al Municipal, la compañía de bailes clásicos y algunos elementos de la lírica, entre otros el maestro Padovani.

TEATRO DE LA COMEDIA.—BENEFICIO DE ELENA PUELMA. — Esta noche celebra en el Teatro de la Comedia su función de beneficio, uno de los elementos nacionales que se tiene conquistadas simpatías y situación más justas. Nos referimos a la primera actriz Elena Puelma, que ha desarrollado siempre una labor inteligente y acertada, colocándose en primera línea entre las intérpretes de papeles criollos.

Ya Elena Puelma en anteriores temporadas había logrado destacarse de entre las figuras femeninas que se han dedicado al teatro en Chile; con su nueva actuación en Santiago, la labor de Elena Puelma ha obtenido mayores éxitos.

Para su función de beneficio se ha preparado un programa extraordinario en el que figura el estreno del a propósito cómico escrito por Carlos Cariola, titulado "Doña Araña" y además, la 60 representación del sainete criollo vaudevillesco del mismo autor, "Entre gallos y media noche".

—Mañana, despedida de la compañía con una función a beneficio del primer actor y director Enrique Báguena. Se hará un programa especial, con el estreno de la comedia en dos actos del señor Carlos M. Tocornal, titulada "Los dientes de muerto".

—El Jueves próximo debut de la compañía argentina de zarzuela y sainete de Arturo Podestá, que llegó ayer a Santiago, después de hacer la travesía de la cordillera a lomo de mula.

EN EL TEATRO MIRAFLORES.— En la tarde de ayer se verificó en este teatro una fiesta literario musical a beneficio de la Sociedad Protectora de Alumnas de la Escuela Profesional Superior. El programa fué escogido y hubo números que obtuvieron grandes aplausos. Recordamos la Invitación a la Danza, bailada admirablemente por las señoritas Blanco Guzmán, Baitelman, Villarino, Blavi y Nadal; Capricho Húngaro, tocado por la señorita Olga Gallardo; un dúo de "La Princesa del Dollar", cantado por las niñitas Adelita Busquet e Ida Alamos, que a pesar de sus cortos años revelan ya temperamento de artistas.

Buzón teatral

Toda correspondencia debe ser dirigida al Redactor de Teatros de LA NACION.

Artemio Fehrenberg. Valdivia. — Le enviamos los retratos que tenemos. Le estamos averiguando los datos solicitados.

C. Moreno. — Pilar Matta no está actualmente en Santiago; se ignora en dónde esté.

Jota Silverg. — Nosotros publicamos los teatros con su dirección respectiva. Volveremos a este sistema de acuerdo con su pedido.

Preguntona. Cauquenes. — No tenemos datos sobre el artista a que usted se refiere.

Perla Standish. — No hay datos sobre los actores por quienes usted nos pregunta. Díganos si usted se refiere a la revista "Moving Pictures World".

Mary Miles Minter. Chillán. — Mollie King es soltera. June Caprice tiene 22 años; Mary Pickford 26; Gloria Swanson 27; Fannie Ward 28, y Ruth Rolland 26. Anna Luther no usa pseudónimo.

Temerario. — 1.o Ruth Rolland es soltera y tiene 26 años. 2.o Su dirección es Pathé Studio, New York. Antonio Moreno es español. 4.o Hay varias cintas nacionales en gestación; pero su exhibición en público demorará. 5.o Es efectivo. 6.o Hay dos películas con el argumento de "Casa de muñecas", una de la casa Artcraft, interpretada por Elsie Ferguson, y otra de la Blue Bird, interpretada por Dorothy Phillips.

Amada Sepúlveda. San Carlos.—Le enviamos las fotografías que tenemos. "La semana cinematográfica" cuesta 40 centavos el número, el último número, con páginas extraordinarias, importa 50 centavos; se edita aquí en Santiago.

V. REDI.—Para tener usted seguridad sobre lo que nos pregunta, véase con el señor Angel Bossio, Director de la Andes Film; él cita a los que deseen interpretar películas en los salones de "El Mercurio".

A. J. — Le damos los nombres de los teatros de algunas de las localidades que Ud. nos indica: Rengo, Teatro Municipal; San Fernando, teatros Municipal y Victoria; Chillán, teatros Municipal y O'Higgins; Victoria, Teatro Victoria; Temuco, teatros Municipal, Tepper y Central; Valdivia, teatros Valdivia y Edén; Coquimbo, teatros Colón y Apolo; La Serena, teatros Serena y Royal; Taltal, Teatro Municipal; Antofagasta, teatros Victoria y Nacional; Tocopilla, Teatro Municipal; Iquique, teatros Nacional y Municipal.

TEATRO LA COMEDIA

Empresa Ernesto Bouquet
Cía. de COMEDIAS
BAGUENA-BUHRLE
Ultimas funciones
HOY LUNES 11 DE AGOSTO DE 1919— HOY

Vermouth a las 6 P. M. Grandioso éxito de risa:
EL OSO MUERTO

Noche a las 9.15 P. M. **Función en honor y beneficio de la primera actriz cómica, señora Elena Puelma**
Estreno cómico de Carlos Cariola
DOÑA ARAÑA
y
ENTRE GALLOS Y MEDIA NOCHE

Mañana beneficio del 1.er actor Sr. E. Báguena y despedida de la Compañía.

Miércoles debut de la Compañía de Zarzuela, Revistas y Sainetes: **Arturo Podestá.**

El programa Glucksmann estrenó ayer la más linda película del año

El Río de los Ensueños

Fino y delicado idilio de amor, suprema creación del encantador

Harold Lockwood

que fué aclamado por la distinguida concurrencia que llenaba el Splendid; la Casa Glücksmann lo presentará con orgullo en las funciones de

HOY DEL SPLENDID

Teatro que tiene su absoluta exclusividad en Santiago.

LA MEJOR VISTA EN SERIES HECHA EN EL MUNDO

HOUDINI

que se estrenará el

JUEVES

demostrará a la sociedad y al público santiaguino que Max Glücksmann es el "Rey del Cine en Sud América".

En "Houdini" figura un autómata, blindado en forma que le hace reirse de las balas y de las armas blancas, ataca y entra en acción. ¿Quién manda al autómata? ¿Cómo logra Quentin Locke librarse de sus terribles garras?

Quentin Locke es interpretado magistralmente por Houdini. Mil medios ingeniosos son aplicados en el ataque y mil proezas estupendas, desconocidas, ni aún soñadas hasta hoy, hacen una defensa admirable, llena de interés y sensacionalismo.

"HOUDINI" LO DARA SOLO EL SPLENDID EN SANTIAGO

LOS PROGRAMAS DEL ALAMEDA.— Este concurrido cine presentará en el transcurso de la semana estrenos de méritos y novedades de atracción.

Hoy en especial y nocturna presenta "Un bravo mozo", drama Fox por el simpático actor George Walsh.

Elena Makowska,
Intérprete de "Cain".

Mañana, "El 7.o no hurtarás", valioso exponente dramático de impresionante realismo.

Miércoles. "El peso de la prueba", sentido drama Select, por la genial actriz Marion Davies, protagonista de "Cecilia de las Rosas".

Jueves, "Cain", creación de la simpática actriz rusa, Elena Makowska.

"UN JOVEN DE PROVINCIAS", POR TAYLOR HOLMES.— En las funciones de hoy del Splendid, será estrenada la comedia de amor, titulada: "Un joven de provincias", obra en la que hace su más graciosa creación el elegante y simpático Taylor Holmes, actor cómico americano, conocido con el sobrenombre de "El Max Linder de los Estados Unidos". Su argumento refiere las aventuras de un provinciano que lleno de ilusiones viene por primera vez a la capital, dispuesto a conquistarla.

GRACE DARMOND.— Esta actriz protagonista de Ra vengar, reaparecerá en las funciones de mañana Martes del Teatro Atenas, en su creación "La huésped incógnita", obra en que está secundada por el varonil y simpático actor Earle Williams.

Grace Darmond
Intérprete de "La huésped incógnita"

"TRIPITAS COWBOY", "MAGDALENA".— Estas dos comedias forman el 5.o programa cómico Paramount. En la primera, el ruiseño gordo aparece convertido en un energúmeno, en un tanque humano, ante cuyo enojo huyen a la despavorida los más bravos cow-boys.

"Magdalena", es una comedia Mack Sennet, cuyo héroe es el rico tipo Ben Turpin, más conocido como "El turnio".

Estas vistas serán estrenadas mañana Martes en las funciones vermouth y noche del Teatro Delicias.

"EL CORAZON DE LA HUMANIDAD".— El Jueves 14 estrenará el Teatro Unión Central, esta creación, que ha sido aclamada por toda Europa y Norte América, y estamos seguros que será uno de los éxitos más grandiosos que presenciará el público de esta capital tanto mas si consideramos que será proyectada tal cual se exhibió en los famosos coliseos "Rivoli" y "Rialto" de Nueva York.

Su argumento es un retrato fiel de experiencias que despierta el más vivo entusiasmo y cuya importancia capital la constituye la creu realidad.

Dorothy Phillips, es la protagonista de esta vívida creación, actriz esta que fué elegida de entre miles para desempeñar tan difícil rol. Su "Nora" es tan sublime que nadie podría hacerla mejor; su grande alma de artista culmina en un gran triunfo.

En una palabra, es "El Corazón de la Humanidad" la última palabra del detalle artístico, de las fuertes emociones, de las costosas misa en escena y de la realidad en todos su aspectos.

Noticias cinematográficas

"LA CANCION DE LAS CANCIONES".—El Jueves se estrenará simultáneamente en los teatros Septiembre y Brasil, esta hermosa vista Artcraft, interpretada por la aristocrática actriz Elsie Ferguson. Es un tema semejante al de "La dama de las camelias", por su sentimiento. Su protagonista es una esposa que, por una calumnia, se vió expulsada de su hogar y desprestigiada. Se vió así obligada, contra toda su alma, a aceptar la protección del hombre que había sido el causante de su ruina. Pero aún en este humillante estado, ella esperaba algún día que algún hombre con alma de poeta comprendiera su inocencia y cantara a su oído "la canción de las canciones".

LA FUNCION DE MODA DEL BRASIL.— Lucida promete resultar la función del próximo Jueves en el Brasil. Además del estreno de la hermosa Artcraft, "La canción de las canciones", habrá concierto por la orquesta de 10 profesores y una comedia Paramount acompañada con Fotoplayer.

"EL ENEMIGO DE LAS MUJERES".— En las funciones de moda del Viernes del Splendid, será estrenada una producción Triangle-Ideal, titulada: "El Enemigo de las mujeres", idilio de amor cuyo argumento narra las aventuras de un excelente muchacho que entre otras cualidades tiene la de odiar a todas las mujeres en general y a cada una en particular. Desempeñan los roles de protagonistas Anita King y el actor William Pembroke.

EL EXITO DE "EL RIO DE LOS ENSUEÑOS".— Ante teatro lleno, compuesto por las más distinguidas niñas de nuestra sociedad, fué estrenada en la especial de ayer del Splendid, el idilio de amor, "Metro-Ideal", titulada: "El río de los ensueños", interpretada por el varonil y simpático Harold Lockwood y la encantadora May Allison. La obra obtuvo un éxito. "El río de los ensueños" se repite en la especial y se estrena en la nocturna de hoy del Splendid, teatro que tiene su exclusividad.

T. Alameda- TARDE y NOCHE
GEORGE WALSH en la más típica creación:
Bravo Mozo
Sensacionales pruebas de acrobacía y encantador idilio de amor.

Garden - Tarde y Noche
Estreno del drama pasional
CAIN
por la gran trágica italiana
Elena Mackowska

Garden: Jueves
ALAMEDA: Sábado
La Ratera Relámpago

LA CANALLA DE PARIS

La misteriosa serie de misterios y aventuras, se inicia HOY en los cines
ELECTRA Y SELECTA
Mañana en el Politeama se estrenan los episodios 4, 5 y 6. EXCLUSIVIDAD DEL POLITEAMA.

"LOS MENTIROSOS".— En las funciones del Miércoles del Splendid, será estrenada la conmovedora novela de amor, titulada: "Los mentirosos", que es la más interesante de las películas modernas, pues reune en sí todas las cualidades de la obra que atrae, emociona y conmueve. Siendo además interpretada por Bryant Washburn, no cabe duda que obtendrá un éxito.

"LA CANALLA DE PARIS". — Esta serial ha gustado grandemente a nuestro público por el misterio que encierra. Los tres primeros episodios se exhiben hoy en los teatros Electra y Selecta, y los episodios 4, 5 y 6 se estrenan mañana en el Politeama, teatro que ha comprado su exclusividad.

"EL CAMINO DE LUZ".— Esta comedia romántica interpretada por Hesperia y Tullo Carminati, se estrenará mañana Martes en el Teatro Dieciocho, en las funciones vermouth y noche. Su tema trata de la extraña atracción que tienen sobre las mujeres los hombres calaveras, a quienes ellas creen capaces de conducirlas "al camino de la luz".

37 CAJONES DE PELICULAS.— Se nos informa que la acreditada empresa de teatros y Cinemas Ltda. recibió en la pasada semana 37 cajones de películas enviadas directamente de Estados Unidos por los socios agentes compradores de esta empresa, que se esmeran en seleccionar las obras de acuerdo con el gusto artístico y ambiente del país a que so destinan.

De Europa recibieron otra remesa que hace honor a la producción de allende el Atlántico, entre la cual figuran las obras maestras de la casa Pathe París, en todas sus secciones, Caesar Film de Roma, Corona Film, Bertini Film, etc. En la sección de mañana daremos la lista de estos estrenos y nos referiremos detalladamente a estos envíos para la Empresa de Teatros y Cinemas Ltda., cuyo prestigio y norma de exhibición están suficientemente aquilatadas. Aún más, podemos adelantar desde luego que ya se encuentran en las oficinas de la Empresa cinco películas en series, tres de ellas Pathe N. Y.

También nos ruega la empresa comunicar que definitivamente se estrenará el Miércoles 13 del presente la nombrada serial "La Ratera Relámpago", que, como se sabe, consta de 16 episodios y figura como protagonista la encantadora Perla White.

BRASIL Hoy Tarde y Noche platea 1.20
Caprichos de millonaria
por Billie Burke

JUEVES, SETIEMBRE y BRASIL
La Canción de las Canciones
Estreno Artcraft por Elsie Ferguson

"JUGANDO CON LA SUERTE".— En el Teatro Unión Central.— Esta película, que fué un franco éxito en la función de vermouth de ayer, por su argumento, se repetirá hoy noche.

El gran actor americano, Harry Morey, nos hace un trabajo acabado de su papel. Su trama juega alrededor de una apuesta que hacen tres amigos, apuesta que por lo arriesgado de cumplirla, uno de ellos está a punto de ser muerto por la justicia y el otro fallece trágicamente.

"CASA SILENCIOSA" EN EL UNION CENTRAL.— Esta última creación del gentil actor Wallace Reid, se estrenará en Chile el próximo Martes en vermuoth.

Este actor, el preferido de nuestro mundo social por su elegante figura y distinción se nos presenta en forma nueva en esta película de original argumento.

Hace un curioso papel lleno de agradables sorpresas, en un ambiente bien buscado.

"HOUDINI" SE ESTRENA EL JUEVES.— El Jueves de la presente semana será estrenado por el Splendid: "Houdini" o "El misterio supremo", dividida en 15 series, las que se irán estrenando los días Jueves de cada semana, y repitiéndose los días que la empresa considere conveniente, pues como se sabe, el único teatro de sociedad que dará esta vista será el Splendid, que ha adquirido su exclusividad y sólo la arrendará a los siguientes: Politeama, Electra, Selecta, Teatro Circo Independencia y Atenas.

A LAS FAMILIAS ABONADAS A "HOUDINI".— Se les advierte que solamente hasta hoy les serán guardadas sus localidades. Las que no hayan sido recogidas hoy serán entregadas a otras personas que deseen abonarse.

TEATRO UNION CENTRAL

Hoy Lunes. Tarde Concierto Sofía del Campo de Aldunate. Noche, reprise de

JUGANDO CON LA SUERTE

por HARRY MOREY

Martes en Vermouth estreno de Wallace Reid en CASA SILENCIOSA

Programas de hoy

CINE ALHAMBRA.— Especial y noche, "Cásate y verás...", creación de Constage Talmadge.

SPLENDID THEATRE.— Hoy especial y nocturna, "El río de los ensueños", por Harold Lockwood y May Allison.

TEATRO DIECIOCHO.— Vermouth y noche, el estreno Paramount, "Agentes secretos", creación de Sessue Hayakawa.

TEATRO DELICIAS.— Especial y noche, "Jugando con la suerte", por Harry Mirey.

TEATRO ATENAS.— Especial y nocturna, Sessue Hayakawa y Florencia Vidor, en "Agentes Secretos".

TEATRO CHILE.— Este cine no funciona hoy día.

TEATRO POLITEAMA.— Hoy, "En el límite de la locura".

TEATRO ELECTRA. — Hoy tres primeros episodios de la "Canalla de Paris".

TEATRO SELECTA.— Hoy tres primeros episodios de "La Canalla de Paris".

TEATRO IRIS (Castro 180).— Especial y noche, "El misterio de un crimen"; protagonista, Wallace Reid.

AMERICAN CINEMA.— Especial, "Hoskimira Toyo" y noche, "Todo un barbian", creación de George Walsh.

TEATRO ODEON (A. Barroso esquina San Pablo).— Noche, "La condesita Tupé"; protagonistas: Bertini y Camilo de Risso.

TEATRO BRASIL. — Especial y nocturna "Caprichos de millonaria", interpretada por Billie Burke.

GARDEN THEATRE. — En sus dos funciones la película protagonizada por Elena Makowska y que lleva por título, "Cain".

TEATRO ALAMEDA. — En sus dos funciones el drama interpretado por George Walsh, "Un bravo mozo".

INFORMACIONES DEL EXTERIOR

Servicios de nuestros corresponsales especiales, vías Eastern y Colón, de "The Associated Press", vía Colón, y de la Agencia Havas

EL ARCHIDUQUE JOSE ES RECONOCIDO POR SU GABINETE COMO REGENTE PROVISIONAL DE HUNGRIA

Se resuelve convocar al pueblo a elecciones para una Asamblea Constituyente, que determine la futura organización política del país

Tocan a su fin las dificultades del servicio ferroviario en los Estados Unidos, originadas por la huelga del personal

La Cámara de Diputados de Italia aprueba, por gran mayoría, la ley de reforma electoral

EUROPA

GRAN BRETAÑA

TRATADOS COMERCIALES DE GRAN BRETAÑA CON FRANCIA Y BELGCA

LONDRES, 10.— Hoy comenzarán en París las negociaciones respecto a la celebración de un tratado comercial entre Francia y Gran Bretaña.

Dentro de poco comenzarán las discusiones entre los Gobiernos británico y belga, con el fin de celebrar un tratado comercial.

SE OFRECE AL VIZCONDE GREY LA EMBAJADA EN LOS ESTADOS UNIDOS

LONDRES, 10.— El "Sunday Observer" anuncia que el cargo de Embajador en los Estados Unidos ha sido ofrecido al vizconde Grey, quien aún no se ha decidido a aceptarlo.

SOLUCION DE LA HUELGA DE PANADEROS

LONDRES, 10. — Hoy terminó la huelga de panaderos, y el personal convino en reanudar el trabajo, con la condición de que los huelguistas no sufrirían por haber rehusado trabajar; y también que el Gobierno presentaría pronto un proyecto de ley, por el cual se aboliría el trabajo nocturno en las panaderías.

LA SITUACION DE HUNGRIA ES GRAVE

LONDRES, 10.—Comunican de Budapest que la situación de Hungría es muy crítica.

Los rumanos detuvieron la circulación ferroviaria e interrumpieron las comunicaciones telegráficas y telefónicas, impidiendo además la llegada de los víveres.

Se anuncia que el nuevo Gobierno no negociará con Rumania.

FRANCIA

PRIMERA PIEDRA DE UN NUEVO PUENTE SOBRE EL MARNE

CHATEAU THIERRY, 10.— El mayor general norteamericano Nowze colocó la primera piedra del nuevo puente sobre el río Marne.

El dinero para la construcción de este puente fué recogido en los Estados Unidos por la Sociedad de auxilios a las regiones devastadas de Francia.

Con esta ocasión, se llevó a cabo una impresionante ceremonia. El puente primitivo fué volado por una división norteamericana, durante el segundo avance alemán hacia París.

DECLARACIONES DE UN MIEMBRO DE LA DELEGACION RUMANA DE PAZ

PARIS, 10.— El señor Nicolás Misu, miembro de la delegación rumana de paz, ha hecho la siguiente declaración:

"No podemos comprender por qué los aliados censuran el que los rumanos hayan derrotado a los maximalistas en Hungría. Nosotros creemos que hemos hecho un servicio al mundo entero, dando a los húngaros la oportunidad de formar un Gobierno representativo.

Nos vimos obligados a marchar contra Budapest, en defensa propia, pues los maximalistas amenazaban envolvernos por dos lados".

LAS INFORMACIONES ACERCA DEL GOLPE DE ESTADO DE BUDAPEST

PARIS, 10.—Las informaciones recibidas en París acerca del golpe de Estado de Budapest son confusas y no permiten formarse una idea exacta de la tendencia del movimiento.

"Le Matin" dice que, sin embargo, el Consejo Supremo tiene la convicción de que los rumanos se dirigían contra las tropas de ocupación.

El mismo diario agrega que, no pudiendo el Consejo Supremo pronunciarse al respecto, decidió esperar los acontecimientos, absteniéndose de cambiar telegramas con el gobierno del Archiduque.

LA ASAMBLEA GENERAL DE LA SOCIEDAD DE LAS NACIONES

Paris 10.—Un diplomático francés declaró a un redactor de "L'Echo de París" que la Asamblea General de la Sociedad de las Naciones, que se reunirá en Washington en el otoño próximo, tendría por objeto el afirmar las líneas directrices de su programa.

Agregó que los Estados Unidos insistían poderosamente para que a dicha Asamblea asistiera el premier Clemenceau.

RECESO DE LA CONFERENCIA DE PAZ

PARIS, 10. —"L'Intransigeant" cree saber de buena fuente que la Conferencia de Paz estará en receso durante todo el mes de Septiembre. Los delegados norteamericanos, ingleses e italianos regresarán a sus respectivos países.

EXHIBICION PROHIBIDA

PARIS, 10. — El Prefecto de policía prohibió, hasta nuevo aviso, la exhibición de la película tomada en los momentos en que el avión del aviador Godfroy pasaba debajo del arco de triunfo de la Estrella.

LA OCUPACION DE BUDAPEST POR LOS ALIADOS

PARIS, 10. — "Le Temps" dice que según informaciones recogidas en las mejores fuentes, no podría precisar la cuestión de la ocupación de la capital de Hungría por las tropas aliadas pues parece que solamente entrarán a Budapest una compañía de escolta para cada general.

REUNION DEL CONSEJO SUPREMO Y DE LAS COMISIONES

PARIS, 10. — Hoy se reunió el Consejo Supremo Interaliado. La Comisión de los Asuntos de Polonia y la del Adriático se reunieron en la mañana, como también la que tiene a su cargo la redacción de las cláusulas políticas del Tratado con Austria.

DON ELIODORO YAÑEZ

INVITADO A VISITAR ESPAÑA

PARIS, 10.—El Gobierno español ha invitado oficialmente al senador don Eliodoro Yáñez a visitar España.

LA LUCHA CONTRA LA CARESTIA DE LA VIDA

PARIS, 10. — El premier Clemenceau ordenó que la carne congelada comprada a los vendedores fuera vendida sólo en los mercados municipales. Se ha ordenado a las autoridades de la ciudad que trabajen por mejorar las condiciones alimenticias. Dentro de quince días se abrirán otros cien mercados públicos.

EL PRESIDENTE VISITA VARIAS CIUDADES

PARIS, 10.— El Presidente de la República, M. Poincaré, acompañado de M. Leygues, del almirante Rornach, y de M. Ñoncheur, salió en la tarde de París para visitar las ciudades de Arras, Bethune, Lens, Viny y Courrieres.

NUEVAS LINEAS FERROVIARIAS

PARIS, 10.— El Ministro de Obras Públicas, M. Claveille, depositó en la Cámara un nuevo proyecto de ley para construcción de dos nuevas vías férreas a través de los Vosgos.

DIFICULTADES SOLUCIONADAS

LE HAVRE, 10.— Una información oficial anuncia que una comisión compuesta de igual número de delegados de los obreros y patrones arregló las dificultades que existían entre los obreros de los docks y sus patrones.

RUMANIA NO CONTESTA LA ULTIMA NOTA DE LA ENTENTE

PARIS, 10.— "Le Petit Parisién" declara que no se ha recibido aún ninguna nota respuesta a la última comunicación de la Entente a Rumania.

NOTA ENVIADA A RUMANIA POR EL CONSEJO SUPREMO

PARIS, 10.— La nota enviada a Rumania el 6 de este mes por el Consejo Supremo inter-aliado, respecto al armisticio que los rumanos han tratado de imponer a los húngaros, es mucho más enérgica que lo que primero se había creído.

Se declara en esa nota que la Conferencia de paz se ve obligada a creer que el Gobierno de Rumania se ha determinado a desafiar a la Conferenciia, separándose de los Gobiernos aliados; y se le pide que Rumania desmienta con actos, y no con palabras, los cargos que se le hacen.

ABSOLUCION DE UN ACUSADO

MARSELLA, 10.— El Consejo de Guerra absolvió a Merguillies, quien pretendía ser de nacionalidad belga, pero que fué detenido por sospechársele de ser austriaco.

Fué procesado bajo la inculpación de haberse introducido en Francia bajo una falsa nacionalidad y de haber negociado con el enemigo.

DISCUSION DEL TRATADO DE PAZ

PARIS, 10.—La Cámara de Diputados discutirá el 26 de Agosto el Tratado de Paz.

APROBACION DEL PRESUPUESTO de los servicios civiles de 1919

PARIS, 10.—El Senado y la Cámara de Diputados aprobaron el presupuesto de los servicios civiles del año 1919.

JIRA DEL PRESIDENTE POINCARE

POR LOS DEPARTAMENTOS DEL NORTE

Visita a la ciudad de Hazebrouck.—Condecoración de la ciudad de Dunkerque.—

Entusiasmo de las poblaciones

PARIS, 10.— El Presidente Poincaré se encuentra realizando una jira por los departamentos del norte.

Hazebrouck se había engalanado festivamente en homenaje al ilustre viajero, que llegó allí a las 9 de la mañana.

El Presidente fué recibido en la estación por el abate Lemire, el alcalde y las autoridades civiles y militares. Todas las campanas de la ciudad tocaron arrebato al llegar el tren presidencial.

El Presidente se dirigió a pie a la Municipalidad, pasando por bajo de los arcos de triunfo que se habían erigido en su honor.

El edificio municipal, que conservaba las huellas de la metralla alemana, estaba recubierto de colgaduras tricolores. La muchedumbre aclamó al Presidente sin cesar durante el trayecto.

El abate Lemire dió a M. Poincaré una cordial bienvenida. Dijo que el Presidente con su ejemplo había mantenido en el país la fe en sus destinos gloriosos. Luego, haciendo mención a la cuestión religiosa, dijo que él estaba con los que quieren la libertad, que es una emulación de la ciencia y la religión. Agrega que se ha abierto la escuela libre para que cada cual escoja la de su gusto. Luego, repitiendo lo dicho por el Papa, declara que la ley francesa en realidad respeta los derechos de la religión. "Hay un malentendido, agrega con el clero de Francia, y formulo votos porque ese malentendido desaparezca.

"Al terminar vuestro período, concluyó, con una aureola de luz y de victoria, os aclamamos con todo nuestro corazón".

Contestándole, el Presidente Poincaré lo felicitó, como asimismo a la población, a la que dió ejemplo de unión y concordia, ayudándola a soportar el peligro y sosteniéndola ahora en la obra de reconstrucción.

Y terminó diciendo:

"Trabajemos todos juntos, porque para que la paz sea beneficiosa, es preciso que sea secundada por el trabajo".

Después, desde el pórtico de la Municipalidad, el Presidente presenció el desfile de las tropas de la guarnición, que pasaron entre delirantes aclamaciones de la muchedumbre.

El Presidente salió en seguida a recorrer la población, y después, seguido de numerosa multitud, se dirigió a la estación ferroviaria. A las 11.30 reanudó su viaje hacia el Norte.

Después de una breve detención en Bergues, en donde pronunció una alocución en memoria del diputado Cochin, caído frente al enemigo, M. Poincaré llegó a Dunkerque, donde fué recibido por el Alcalde M. Terquem, las autoridades civiles y militares y los electores del Departamento.

El Presidente recorrió las calles empavesadas y llenas de gente que lo aclamaba. En la gran plaza de Juan Bart, se verificó en su presencia el desfile de las tropas de la guarnición.

Después se dirigió a la iglesia de San Eloy, que fué perjudicada por el bombardeo alemán, y allí le aseguró al párroco que el Gobierno participaría en la restauración del templo.

Luego volvió a la Municipalidad, donde los niños de las escuelas lo recibieron cantando la Marsellesa.

El Alcalde Terquem manifestó la alegría de la población al ver a la ciudad condecorada con la Legión de Honor, y agregó: "Dunkerque está resuelta a continuar su labor en pro de la Francia".

M. Poincaré felicitó efusivamente a M. Terquém por los ejemplos de abnegación y heroismo que había dado a la población, y le entregó la cruz de Oficial de la Legión de Honor.

Después el Presidente bajó a la Plaza de la Municipalidad, para entregar la Cruz de la Legión de Honor a la ciudad. Pronunció con este motivo un discurso en el que dijo que la citación que le había valido a Dunkerque la Cruz de Guerra en 1917, era la mejor justificación de las nuevas recompensas que el Gobierno acordará a la ciudad natal de Juan Bart. Recordó todo el heroismo pasado de la ciudad, y su coraje bajo los bombardeos. Terminó diciendo que al condecorar a Dunkerque el Gobierno había querido honrar toda su pasada labor y la valentía de sus habitantes, que habían sido dignos de sus antepasados.

Después el Presidente clavó la Cruz de la Legión de Honor en el almohadón con las armas de la ciudad.

La muchedumbre coreó las sones de la Marsellesa que ejecutaban las bandas militares, y aplaudió frenéticamente.

El Presidente visitó después la Escuela Práctica, la Cámara de Comercio, el Sanatorio de Zuidcoote y otros establecimientos.

PORTUGAL

MEDIDAS PARA EL ABARATAMIENTO DE LA VIDA

LISBOA, 10.— El Gabinete se reunió hoy, para discutir las medidas que deben tomarse para reducir el elevado costo de la vida.

ESPAÑA

PROPOSICION DE UN EMPRESTITO INTERNO DE 5 MIL MILLONES.

MADRID, 10. — El diputado Alejandro Lerroux y varios otros propusieron al Congreso un empréstito interno de 5 mil millones de pesetas, que se prestarían a Francia, Alemania y Austria, para ayudarles a rehacerse de los daños causados por la guerra.

MADRID, 10.—La exportación de azúcar y cueros.—El señor Canals anunció que se restringirían las exportaciones de azúcares y cueros.

—El restablecimiento de las garantías constitucionales.— El señor Sánchez de Toca declaró que, próximamente, se indultaría la mayor número posible de personas y que existía el proyecto de suprimir las leyes de jurisdicciones, restableciendo las garantías constitucionales en toda España, con excepción de Barcelona, donde el estado de guerra beneficia a los obreros.

—El próximo Congreso de Madrid.— La Comisión hispano-americana ha pedido al señor Sánchez de Toca el recnocimiento oficial del Congreso de Madrid de 19120.

—Prórroga del presupuesto.— Los presupuestos serán prorrogados hasta el 31 de Diciembre o hasta el 31 de Marzo, si el 31 de Diciembre se careciere de un nuevo proyecto.

BELGICA

OCUPACION DEL DISTRITO DE MALMEDY POR LOS BELGAS

BRUSELAS 10. — Las tropas belgas ocuparán el distrito de Malmédy, en la Prusia rhenana, el Martes de esta semana.

Un batallón de carabineros tomará posesión del campo de Elsenborn, y un escuadrón de caballería ocupará la ciudad misma de Malmédy.

SUECIA

JOYAS Y VALORES arrojados desde un aeroplano en Suecia

LONDRES, 10.—El corresponsal de "The Central News Agency" en Copenhague informa que la policía de Malmoe, en Suecia, tiene en su poder dos paquetes con joyas y valores que fueron arrojados desde un aeroplano y que, según se cree, son de propiedad de la ex-familia real de Sajonia.

Los guarda-costas vieron cuando los paquetes fueron arrojados. Estos fueron recogidos por dos alemanes que dijeron que los paquetes les pertenecían.

COMUNICADO ESTONIANO

ESTOCOLMO, 10.—Un comunicado estoniano anuncia:

"Hubo tiroteos en Yambourg. El enemigo bombardeó la ciudad de Pokrot."

EL ASESINATO DE NICOLAS ARDASJEFF

ESTOCOLMO, 10.—Dieciseis rusos entre los cuales hay cinco mujeres, se hallan presos en Estocolmo, y cincuenta más se encuentran detenidos, bajo la sospecha de que son miembros de la "Liga de asesinatos políticos", con respecto a la cual se cree que se encuentra complicada en la muerte de Nicolás Ardasjeff, miembro prominente de la colonia rusa en Estocolmo.

En el lago, cerca de Estocolmo, se han encontrado los cuerpos de otras tres personas, que se cree han sido víctimas de la misma Liga.

Han desaparecido también varios otros rusos conocidos, miembros de la gran colonia de expatriados que hay en Estocolmo.

La policía cree que los arrestados pertenecen a la organización maximalista.

Los hoteles de Estocolmo se encuentran llenos de refugiados rusos, muchos de los cuales tienen caracteres misteriosos, y gastan grandes sumas de dinero.

Respecto al asesinato de Ardasjeff, se dice que fué atraído a una celada en una villa sub-urbana, donde fué encadenado a una muralla, permaneciendo allí durante 26 horas sin alimentos, ni bebida. Al día siguiente, una corte marcial lo sentenció a muerte, acusado de traición.

Se le dijo que si firmaba un cheque se le perdonaría la vida, pero apesar de hacerlo así, fué extrangulado lentamente, hasta que murió.

ALEMANIA

EL NUEVO MINISTERIO HUNGARO

BERLIN, 10.—Según noticias de Budapest, el nuevo Gabinete húngaro, formado por el archiduque José, ha quedado compuesto en la siguiente forma:

Relaciones Exteriores, el coronel Tanezos;

Nacionalidades, profesor Jacob Bleyer;

Interior, Adlof Samassa;

Educación, [illegible] Alejandro Inu-

Guerra, general Franz Schnitzer;

Finanzas, doctor Johann Gruenn;

Higiene, doctor Sillery;

Justicia, doctor Bela Szalzy;

Agricultura, doctor Roland Gyoery.

Dentro de poco se formará un Gobierno de transición, que representará a la burguesía, a los campesinos y a los obreros.

El archiduque José ha creado una fuerza de voluntarios, que llegan a ocho mil hombres, con el fin de resguardar el orden.

LOS DISTURBIOS DE CHEMNITZ

CHEMNITZ, 10.— Entre 60 y 80 soldados han quedado muertos, y 200 heridos, en las luchas habidas durante los disturbios por alimentos verificados el Viernes, según los cálculos privados.

Diez civiles han sido muertos, y 50 heridos. La ciudad está actualmente tranquila, y los trenes circulan normalmente.

SUIZA

RESOLUCION ADOPTADA POR LA CONFERENCIA SOCIALISTA INTERNACIONAL

PARIS, 10. — Comunican de Lucerna que, al fin de la sesión de la Conferencia socialista Internacional, Renaudel presentó una resolución sobre la situación en Hungría, la que fué aprobada por unanimidad.

La resolución protesta contra la política observada por la Entente, que se aprovechó de las dificultades para servir la contra revolución, restaurando a los Hapsburgos. Agrega que los dirigentes de la Conferencia de París prueban claramente que su reacción va dirigida contra cada nuevo gobierno socialista y cada nueva potencia proletaria.

Termina por llamar a todas las agrupaciones capitalistas, imperialistas.

ARMAS OCULTAS POR LOS BULGAROS DE DOBRUDJA

BERNA, 10.— Una comunicación de origen rumano anuncia que en las casas de los súbditos residentes en Dobrudja se descubrieron y confiscaron 60,000 rifles, numerosas ametralladoras y granadas que tenían escondidos.

Las tropas francesas de Rumania, al mando de Graziani, salieron para proceder al desarme de los búlgaros.

El Rey de Rumania condecoró a Graziani con el Gran Cordón de la órden de la Corona de Rumania.

ITALIA

LA SITUACION DE ITALIA

EXPOSICION DEL PREMIER NITTI

El monto de la deuda de guerra

NO HAY PELIGRO DE MAXIMALISMO

ROMA, 10.— El premier Nitti ha hecho las siguientes declaraciones:

"Aunque ha habido algunos casos de gitación obrera en Italia, ellos no han sido serios. Es muy remoto el peligro del maximalismo, pues el pueblo se da cuenta de que la salvación descansa en los esfuerzos por ayudar a la industria y al comercio".

A continuación dijo que Italia había entrado a la guerra para perpetuar las instituciones libres, y que ninguna nación había sufrido más ni había hecho mayores sacrificios con tal fin.

Hizo particular hincapié en el deseo de Italia de estrechar las relaciones económicas con los Estados Unidos, declarando que Italia era un terreno apto para el ensanche de los negocios norteamericanos. Después dijo:

"Tengo una confianza personal sincera en el Presidente Wilson, como representante de la democracia norteamericana.

"Deseo que se sepa que el Gobierno italiano se dirige hacia una democracia más amplia, una nacionalidad más amplia, colocando una fe inquebrantable en el deseo del pueblo italiano de trabajar y de sacrificarse por el derecho.

"Es completamente seguro que, una vez que el comercio comience de nuevo, e Italia reciba las materias primas y los alimentos necesarios para mantener en trabajo sus industrias, no habrá el temor de desastres o de violencia dentro del país.

"Los casos aislados e intermitentes de violencia, que ha habido en Italia durante los meses recientes, han sido el resultado de la reacción de las bases de guerra a las bases de paz; y, por lo tanto, no son representativos del sentimiento normal del pueblo italiano.

"Italia no desea la revolución, y por sobre todo, las clases trabajadoras de este país no la desean. Mi mayor ambición es que los dirigentes obreros tomen parte en los negocios del Gobierno, con perseverancia y persistencia, para dar una solución a los problemas existentes, aumentando la producción y dando mejores condiciones de vida a las familias de los obreros.

"Esto sería un verdadero baluarte contra la violencia de los intransigentes, que han hecho lo mismo en todas partes del mundo. Es una política conveniente la de que el orden público debe ser estrictamente resguardado y mantenido. No hay democracia sin orden.

"Nuestra deuda de guerra, ascendente a dieciséis mil millones de dólares, ha sido encarada con fortaleza y estoicismo, que dejan muy atrás a los gigantescos esfuerzos de los otros países.

"La nación, que ha de pagar esta guerra, gime bajo el peso del fardo, pero lo lleva con una gran determinación. Nuestro último presupuesto ha llegado a cerca de dos mil millones de dólares, de tal modo que el impuesto anual por cabeza, correspondiente a cada hombre, mujer o niño en Italia, es aproximadamente de 45 dólares".

FALLECIMIENTO DE LEONCAVALLO

ROMA, 10.— El compositor Ruggiero Leoncavallo ha fallecido.

EPISTOLAS PUBLICADAS POR EL ORGANO OFICIAL DE LA SANTA SEDE

ROMA, 10.—El órgano oficial de la Santa Sede, "Acta Apostolicae bis", trae en su edición del Sábado, dos epístolas del cardenal Patrizi, Vicario General del Papa Pío IX, escritas en 1864 y 1865, haciendo una exposición de las declaraciones de la Iglesia Católica en respuesta a las proposiciones que hiciera en aquella época la Iglesia Anglicana para que se discutiera la unión de todas las iglesias cristianas.

Las epístolas explican que, como la Iglesia Católica es la Iglesia original, no puede aceptar discusión acerca de la unión con otras Iglesias, pero que aquellas que la abandonaron pueden regresar a su seno.

Las declaraciones del cardenal Patrizi son, substancialmente, las mismas que hiciera recientemente el actual Pontífice a la comisión de obispos de la Iglesia protestante norteamericana cuando invitó al Papa a enviar una delegación a la Conferencia mundial de las iglesias para discutir las cuestiones referentes a la Fe y el Orden.

Benedicto declaró en aquella ocasión que no podía permitir que los representantes de la Iglesia Católica tomasen colocación, en una Conferencia, al lado de otros cuerpos cristianos. Dijo que él creía que podía realizarse la unidad de la iglesia pero que, en primer lugar, los disidentes de la Fe, debían regresar a la Fe original, que es la que defiende la Iglesia católica.

APROBACION DE LA REFORMA ELECTORAL

ROMA, 10.— La Cámara aprobó, por 224 votos contra 63, el proyecto de reforma electoral.

INFORME SOBRE EL TRATADO DE VERSALLES

ROMA, 10.—El señor Luzzatti, miembro informante de la Comi-

ELIXIR VIVES

ES EL TRIUNFADOR SOBRE TODOS LOS DEMAS PRODUCTOS SIMILARES. A BASE NATURAL (VEGETAL), CURA RADICALMENTE LA CALVICIE, LA CASPA Y DEMAS ENFERMEDADES DEL CABELLO.

En todas las farmacias.

MOTORES ELÉCTRICOS

De 1 hasta 15 H. P., acabamos de recibir

MORRISON & Co.

AHUMADA 65, 67, 77 - Casilla 212 - Santiago

Alimente su guagua con

Harina Lacteada Nestlé

que es lo mejor que se conoce y llega siempre fresca por todos los vapores.

Lotería Nacional Argentina

(LA MAS EQUITATIVA QUE SE CONOCE)

PROXIMOS SORTEOS, YA EN CIRCULACION

Agosto 14 de $100,000	a $ 25 arg. o $ 70 chilenos, el billete entero; a $ 6 arg. o $ 17 chilenos, el quinto de billete.
Agosto 22 de $ 80,000	a $ 20 arg. o $ 60 chilenos, el billete entero; a $ 5 arg. o $ 15 chilenos, el quinto de billete.

Al solicitar Ud. los billetes para cualquiera de estos sorteos, diríjase a la acreditada y afortunada casa

E. TURRI Galería Güemes, BUENOS AIRES

Las remesas, en pago de los billetes de lotería pedidos, pueden hacerse: por giro postal, letra bancaria, giro telegráfico o, lo que es mejor, tomando una orden de pago en PESOS CHILENOS (que es la forma más segura y fácil) en la

Casa E. TURRI

Pasaje Balmaceda 10. — SANTIAGO. — CASILLA 3217

Esta oficina de Santiago dará a Ud. personalmente o por escrito, cuanto informe desee sobre la Lotería Nacional Argentina. También pagará a Ud. inmediatamente cualquier billete premiado.

11-H

BRISTOL

LA BOTICA
Cuyos precios son los más bajos de plaza.
LA BOTICA
Importadora de drogas de las mejores marcas del mundo
LA BOTICA
Cuyo despacho de recetas es el más óptimo.
LA BOTICA
Cuyo surtido es el más completo, especialmente en patología moderna.

Botica Bristol
AHUMADA 323
CASILLA 1538

sión de la Cámara, acerca del Tratado de Versalles, presentará su informe en los primeros días de Septiembre.

APLAZAMIENTO DE LAS SESIONES DE LA CAMARA

ROMA, 10.—La Cámara, después de la aprobación de la reforma electoral, aplazó sus sesiones hasta el 22 de Agosto.

AUSTRIA

LOS ITALIANOS EN EL ALTO ADIGE

VIENA, 10.—El diario "Abend" afirma que la generosidad de Italia de conquista numerosas simpatías en el Alto Adige, con lo que realiza una obra muy eficaz de pacífica penetración.

COMENTARIOS ACERCA DE LOS SUCESOS DE HUNGRIA

VIENA, 10. — Noticias llegadas de Checo-Eslovaquia indican que los checos han hecho grandes comentarios acerca de los sucesos de Hungría.

Se manifiesta el temor de que el advenimiento del archiduque José sea la introducción de un arma monarquista en la Europa Central.

EXTRADICION DE BELA KUN

VIENA, 10. — Se ha anticipado aquí que se pedirá la extradición de Bela Kun y de otros funcionarios del Soviet, que salieron de Hungría, y que han obtenido asilo en Austria.

RENUNCIA DE UN EMBAJADOR

VIENA, 10.—Se anuncia que el Embajador austro-alemán en Berlín renunció.

HUNGRIA

EL FUTURO GOBIERNO DE HUNGRIA

Declaraciones del archiduque José

BUDAPEST, 10.— El archiduque José hizo las siguientes declaraciones al corresponsal de la Associated Press".

"Es imposible decir si el futuro Gobierno de Hungría será monárquico o republicano: es una cuestión que deberá ser decidida por la Asamblea Nacional, que será elegida cuando los rumanos salgan del país.

"Es imposible proceder a hacer elecciones mientros los rumanos permanezcan aquí. Las elecciones se realizarán sobre la base del sufragio universal, teniendo derecho a votar todo hombre o mujer mayor de 24 años.

"La actual situación de Hungría es crítica; los trasportes y comunicaciones están paralizados; y las condiciones alimenticias son malas.

"Los húngaros se niegan a realizar negociaciones con los rumanos, dejando la situación en manos de los aliados".

SE PROHIBE EN BUDAPEST LA PUBLICACION DE UNA NOTA DE M. CLEMENCEAU

BERLIN, 10.— Los oficiales del ejército rumano en Budapest prohibieron a los diarios que publicaran la nota de M. Clemenceau, en la cual se anunciaba la creación de una misión militar aliada, con el fin de arreglar la situación.

Aviadores ingleses e italianos volaron desde Viena, llegando hasta Budapest, donde dejaron caer millares de volantes, que reproducían la nota en cuestión.

Otros aeroplanos volaron sobre la misma ciudad, dejando caer anuncios en los cuales se proclamaba Rey al archiduque José.

LA ACTITUD DE LOS ESTUDIANTES DE BUDAPEST

COPENHAGUE, 10.— Doscientos estudiantes asaltaron el Sábado la Municipalidad de Budapest, se apoderaron de los funcionarios comunistas y los azotaron con látigos para perros.

El despacho procedente de Budapest, vía Berlín, que anuncia este hecho, agrega que, más tarde los estudiantes atacaron a los judíos, produciéndose algunos desórdenes de escasa importancia.

ANUNCIO DE DESORDENES EN BUDAPEST

BERLIN 10. — Según despachos llegados de Budapest, el representantes italiano en esa ciudad fué informado de que ocurría allí una revuelta, con el conocimiento, si no con la cooperación de los rumanos.

Inmediatamente, el representante italiano envió un ultimatum a los rumanos, declarando que los hacía responsables, en caso de que no se reprimieran los anunciados desórdenes.

EL RETIRO DE LAS TROPAS RUMANAS DE BUDAPEST

BERLIN, 10.— Es probable el retiro de las tropas rumanas de Budapest, debido a la presión de la Entente, pero será un acto forzado, que no presagia nada bueno para el porvenir, según se anuncia en despachos llegados de Budapest.

LOS RUMANOS ENTRAN A TEMESVAR

PARIS, 10. — Una comunicación oficial, llegada de Bucarest, dice que los rumanos entraron a Temesvar, en el sur de Hungría, el Domingo último.

LA SITUACION EN HUNGRIA

Declaraciones del delegado rumano a la Conferencia de Paz

PARIS, 10. — El delegado rumano a la conferencia de paz, señor Vaida, entrevistado por un representante de "Excelsior" declaró que la vuelta de la dinastía de los Hapsburgo no constituye un peligro ni para la Entente ni para Rumania y agrega que el papel de Rumania se limita a mantener el orden, desde el momento en que los húngaros están conformes con las condiciones del armisticio y aceptan ser desarmados. "Tenemos plena confianza en las decisiones de la Entente, agregó, pues sus intereses en la Europa Central son los mismos que los nuestros".

Un despacho procedente de Zurich y recibido por "Le Journal" pretende que el ex-Emperador Carlos fué solicitado por los patriotas magyares para reocupar el trono, pero que se negó a ello.

Igual actitud adoptó el duque de Hohemberg, hijo de Francisco Fernando, asesinado en Sarajevo en 1914. Debido a esas razones, se solicitó del archiduque José que aceptara el Gobierno.

DECLARACION DEL ARCHIDUQUE JOSE

BUDAPEST, 10.—El archiduque José declaró que sólo acepta la dirección del Gobierno para ayudar al país a reponerse del caos actual.

Las elecciones de la Asamblea Nacional se harán a base del sufragio universal, para todos los hombres y mujeres mayores de 24 años.

EL ARCHIDUQUE JOSE es reconocido como Regente de Hungría

COPENHAGUE, 10.—Una información procedente de Budapest anuncia que el nuevo Ministerio, en su primera reunión, acordó reconocer al archiduque José como regente hasta la elección de la Asamblea Nacional.

SUR ESLAVIA

EL JEFE DEL NUEVO GABINETE

BELGRADO, 10.— Davidovich, jefe del partido de los jóvenes radicales de Serbia, ha formado el nuevo Gabinete. Se espera que pueda formar una coalición con los los antiguos radicales.

LA FORMACION DEL GABINETE

BELGRADO, 10. — El señor Davidovich, perteneciente al partido joven radical ha sido encargado de formar el nuevo Gabinete.

Tiene intenciones de entenderse con Pachich, jefe del partido viejo radical para constituir un gabinete joven y viejo radical.

GRECIA

LOS MAXIMALISTAS FUSILAN UN AGENTE CONSULAR GRIEGO

ATENAS, 10.—Se anuncia que los maxmalistas fusilaron el agente consular de Grecia en Moscow.

FINLANDIA

CREACION DE UN PUERTO LIBRE EN FINLANDIA

HELSINGFORS, 10.—Una compañía en formación, que tendría un capital de tres millones de marcos, proyecta el establecimiento de un puerto libre al suroeste del Cabo de Finlandia, para destinarlo al comercio futuro entre los Estados Unidos y Rusia.

RUSIA

RELACIONES COMERCIALES entre los norteamericanos y los maximalistas

LONDRES, 10.—Un radiotelegrama procedente de Berlín anuncia que los diarios alemanes anuncian que una comisión de comerciantes norteamericanos ha llegado a Arkángel con el objeto de entablar relaciones comerciales con los maximalistas.

De fuente rusa se anuncia que el Soviet ha decretado que todos los productos industriales deben ser cambiados por alimentos.

LA CARESTIA EN PETROGRAD

ESTOCOLMO, 10. — Según mensajes recibidos en esta ciudad, el hambre en Petrograd ha llegado a tomar proporciones que aterrorizan, y la epidemia de disentería hace estragos en la ciudad.

El precio de los alimentos es elevadísimo. Un pequeño pedazo de azúcar cuesta diez rublos, y una libra de pan 120 rublos.

TURQUIA

SE TRATA DE HUNDIR AL EX-"GOEBEN"

ATENAS, 10.— Los diarios de Constantinopla dicen que los oficiales turcos recientemente trataron de hundir el antiguo crucero alemán "Goeben", en Ismid, pero que esta intentona fué frustrada por los oficiales británicos.

ASIA

SIBERIA

FALTA DE MUNICIONES DE LOS MAXIMALISTAS

LONDRES, 10.— Según las noticias llegadas, los maximalistas rusos, a causa de la escasez de municiones, se han visto obligados a cesar en sus operaciones contra las fuerzas del almirante Kolchak.

Los despachos llegados de la India aseguran que Persia y Turquestán se han alzado contra los maximalistas, a causa del resentimiento producido por la conscripción.

REFUGIADOS DE RUSIA EN OMSK

OMSK, 10.— Se estima que 100 mil refugiados han pasado por Omsk en las dos últimas semanas de Julio. Entre los refugiados, que venían huyendo del oeste, se encontraban enfermos y heridos.

El tifo está haciendo estragos, habiendo trenes enteros que han trasportado atacados de esta enfermedad.

La Cruz Roja rusa, los comitées de los zemstvos, y la Cruz Roja norte-americana, han establecido estaciones de socorro, donde se proporcionan vestidos y ayuda médica. En un tren aliado, que tiene en tratamiento enfermos de tifo, se dan 100 baños diarios.

JAPON

SUSPENSION DE LA PUBLICACION DE DIARIOS EN TOKIO

TOKIO, 10.— Virtualmente todos los diarios de esta ciudad han suspendido su publicación, a causa de la petición de salarios más elevados, a lo que los dueños se niegan.

Hay numerosas huelgas, que siguen aumentando en todas partes, y que han afectado a los establecimientos del Gobierno.

LOS DIARIOS JAPONESES ante la agitación del Senado norteamericano

TOKIO, 10. — Los diarios japoneses no demuestran mucha inquietud por la agitación provocada en el Senado norteamericano por la cuestión de Shantung.

La opinión expresada más generalmente es que los senadores aprovechan el argumento de Shantung contra el Convenio de la Liga de las Naciones y para desacreditar la política del Presidente.

Sin embargo, algunos diarios demuestran su temor de que esa cuestión tenga alguna repercusión en la cordialidad de las relaciones nipo-americanas.

AMERICA

ESTADOS UNIDOS

PERJUICIOS CAUSADOS POR LA EXPLOSION EN UN ELEVADOR DE GRANOS

SAINT CATHERINE (ONTARIO), 10.— Las últimas informaciones acerca de la catástrofe ocurrida en el elevador de granos anuncian que han resultado ocho muertos y 20 heridos.

La explosión fué debida a una combustión, y las pérdidas se estiman en cerca de dos millones de dólares.

LA HUELGA DE ACTORES EN NUEVA YORK

NUEVA YORK, 10.—Diez teatros permanecieron cerrados anoche como consecuencia de la huelga de los actores, quienes se reunieron en sus cuarteles generales, frente a los cuales dieron algunos espectáculos gratuitos al aire libre.

DESMENTIDO DE LA UNION TEMPERANTE DE MUJERES CRISTIANAS.

CHICAGO, 10.—La presidenta de la Unión Temperante de mujeres cristianas, Miss Anna Gordon, desmintió las noticias esparcidas por la sociedad anti-prohibicionsta, de que la Unión pretende obtener la prohibición del uso del tabaco en los Estados Unidos.

Los cuarteles generales de la Unión en Washington cuentan 2 millones 500,000 dólares.

LA HUELGA FERROVIARIA EN LOS ESTADOS UNIDOS

BOSTON, 10.—Las estaciones ferroviarias de término están casi completamente desiertas debido a la continuación de la huelga de los empleados de los almacenes. Solo algunos trenes permanecen en servicio.

EL AZUCAR ALMACENADO EN CHICAGO

CHICAGO, 10.— Se anuncia oficialmente que se ha calculado que hay, en los almacenes de los acaparadores, una cantidad de azúcar suficiente para aprovisionar a la ciudad durante nueve meses.

FIN DE LA HUELGA DE LOS EMPLEADOS DE TRACCION

NUEVA YOR, 10.—La huelga que, desde hace c[illegible] días, paralizaba los servicios de los tranvías subter[illegible]s, superficiales y elevados terminó anoche.

Los huelguistas transigieron con la compañía, aceptando el arbitraje.

NO HAY INFORMACIONES acerca de los ataques a aviadores norteamericanos

WASHINGTON 10. — En la dirección del servicio aéreo no se ha recibido ninguna información acerca de los ataques contra los aviadores norteamericanos en Yuma, por ciudadanos mexicanos.

ATAQUE DE MEXICANOS A AVIADORES NORTEAMERICANOS

YUMA (Arizona) 10. — Se ha informado que soldados federales mexicanos hicieron fuego contra dos aeroplanos, pertenecientes al servicio norteamericano.

Los aeroplanos estaban en el lado norteamericano de la línea divisoria, cuando se hizo fuego contra ellos, según se ha asegurado por los testigos.

Los aviadores contestaron a los disparos con sus ametralladoras y los mexicanos huyeron.

EN MEMORIA DE ROOSEVELT

NUEVA YORK, 10. — La Asociación pro-monumento a Roosevelt ha anunciado sus propósitos de reunir fondos, y de erigir un monumento en Washington, y construir un parque público en Oyster Bay, en honor del ex-Presidente.

Se agrega que se formará una organización nacional, con el objeto de llevar a la realidad esos propósitos.

NORMALIZACION DE LOS TRANSPORTES EN BROOKLYN

NUEVA YORK, 10.— El tráfico es actualmente normal en las líneas de transporte de Brooklyn, como resultado de la vuelta al trabajo de los empleados huelguistas, mientras se hace el arbitraje.

ANTI-SEMITISMO EN BUDAPEST

BUDAPEST, 10.— Los rumanos han arrasado con todas las provisiones de los alrededores de Budapest. La misión norte-americana de alimentos en Viena ha tomado a su cargo la alimentación de los niños de las escuelas de Bodapest.

Hay un fuerte anti-semitismo. Muchos judíos han sido arrastrados en los coches o en los tranvías, delante de los soldados rumanos, que contemplaban el espectáculo, riéndose de él, e incitando a los húngaros a que verificaran nuevos ataques.

MEXICO

DESCUBRIMIENTO DE UN COMPLOT EN CHIHUAHUA

EL PASO 10. — Según informan pasajeros llegados de Chihuahua, el Miércoles en la mañana se descubrió un complot para hacer que la guarnición federal de la ciudad de Chihuahua, se levantara contra el comandante carrancista, uniéndose a Pancho Villa.

Un buen número de oficiales y soldados del ejército federal ha sido encerrado en la penitenciaría federal, bajo la acusación de incitar al motín.

JAMAICA

EMPRESTITO AL GOBIERNO

KINGSTON, 10.— El Gobierno británico ha aprobado un empréstito de 250 mil dólares al Gobierno de la isla, con tal de que se dé trabajo a los soldados que han vuelto del regimiento de las Indias Occidentales.

INVERSIONES NORTEAMERICANAS

KINGSTON, 10.— Los capitalistas norteamericanos han hecho aquí grandes inversiones de dinero, principalmente en terrenos plantados de caña de azúcar.

ARGENTINA

BUENOS AIRES, 10.— **Distinción a los aviadores italianos.**— El Ejecutivo otorgará títulos de aviadores militares argentinos a todos los oficiales pilotos de la misión aeronáutica italiana.

El aniversario ecuatoriano.—Los diarios saludan al Ecuador, con motivo del aniversario de su independencia.

Acusación a los ferrocarriles.— Dice "La Prensa":

"En la última sesión de la Cámara de Diputados, el señor Araya formuló la siguiente rotunda denuncia: "La Empresa de los Ferrocarriles argentinos aumenta ficticiamente sus gastos de explotación para evitar la intervención del Gobierno en sus tarifas.

"De ser real el cargo, y es de suponer que por su respeto a sí mismo, a la verdad y al cuerpo de que forma parte, el orador tenía plena convicción de la exactitud de sus palabras, importaría una maniobra ilícita de las compañías acusadas para sorprender la buena fe del Gobieron, para asegurarse lucros de importancia a expensas del interés económico del país."

Fiesta en la Embajada de España.—Anoche se realizó en la Embajada de España una fiesta que el señor Soler y Guardiola y señora Daisy Guarraceni, ofrecían a un grupo de personas de sus relaciones.

Alrededor de una mesa cubierta de valiosa mantelería y encajes, y artísticamente adornada, tomaron asiento el Canciller Pueyrredon y señora, el Ministro de la Guerra, don Julio Moreno y señora, el Ministro de Chile, don Emiliano Figueroa Larraín y señora, la señora Guillermina Cezar de Wilde ,don Fernando Paguiro, doctor Carlos Zavala, don Enrique Carranza, don Honorio Maura y el capitán Couan.

Matrimonio.—Ha constituido un brillante acto social el matrimonia de la señorita María Laura Bedoya con el doctor Alberto Uriburu Madero.

BUENNOS AIRES, 10.—**La prohibición de exportar carne.**— La prohibición oficial de exportar carne de vaca por un período de tres años ha producido excelente impresión en los centros ganaderos.

BUENOS AIRES, 10.—**Los homenajes a Locatelli.**—Los diarios publican extensas informaciones sobre los homenajes de que ha sido objeto el aviador Locatell.

"La Prensa" dice:

"Después de la manifestación de ayer, puede afirmarse que la misión italiana de volación ha conseguido el mejor de todos sus triunfos en nuestro suelo, ya que ha logrado estrechar aún más y en forma efectiva los vínculos que unen a argentinos e italianos.

"El Aero Club puede felicitarse de haber auspiciado esta demostración."

Mitin obrero.—Hoy se realizó un mitin obrero organizado para protestar contra la proyectada legislación del trabajo.

La concurrencia fué poco numerosa.

BUENOS AIRES, 10.— **La Polla de Potrillos.**— En la carrera de la Polla de Potrillos, sobre 1,600 metros, obtuvo la victoria Buen Ojo, colocándose segundo Barroco y tercero Pronóstico.

El tiempo empleado por el ganador fué de 1 minuto 37 segundos.

Informaciones del país

TACNA

ARICA

(De nuestro corresponsal por telégrafo)

Iglesia de Arica.—Se ha hecho cargo de la Iglesia de Arica el nuevo capellán Castrense señor Benjamín Flores.

Funerales de un veterano.— Con toda solemnidad se llevaron a efecto los funerales del veterano de la guerra del 79 señor Toribio Spilman, que servía actualmente en la empresa del ferrocarril de Arica a La Paz.

La empresa corrió a cargo de todos los gastos.

Le tributó honores militares, el Regimiento de Artillería de Costa. Asistieron a sus funerales, una delegación de jefes y oficiales de marinería del crucero "Chacabuco", batallón de reservistas Vicuña Mackenna, Intendente de Tacna señor Fernando Edwards y numerosas personalidades.

Los funerales de este veterano fueron imponentes. En el cementerio usaron de la palabra varios oradores.

Recepción en la Intendencia.—El Intendente señor Edwards ofreció hoy a la oficialidad del crucero "Chacabuco" una recepción, que fué un verdadero acontecimiento social.

Propaganda.—La juventud radical ha acordado iniciar una activa campaña de vulgarización de las ideas que sustenta, mediante una serie de conferencias.

Obsequio.—El comerciante español, don Enrique Martínez, obsequió a la Bomba España un valioso estandarte.

ANTOFAGASTA

(De nuestro corresponsal por telégrafo)

ANTOFAGASTA. — **Importante acuerdo del gremio de lancheros.** —El gremio de lancheros de esta ciudad ha sometido a la deliberación de sus miembros el siguiente proyecto de acuerdo:

1.o No prestar servicios personales para desembarque de bebidas alcohólicas en este puerto, que se puedan expender a las cantinas u hoteles, a fin de coadyuvar a los propósitos que tuvo el Ministro de Hacienda sobre la prohibición de vender bebidas alcohólicas en las salitreras.

2.o Solicitar la adhesión a este acuerdo de los gremios de lancheros de otros puertos.

Aumento de la fuerza policial.— El diario "El Industrial" se queja en su editorial de la falta de fuerza policial para atender a las necesidades de Antofagasta.

ACONCAGUA

SAN FELIPE.—**La grippe.** —Esta epidemia continúa desarrollándose en forma alarmante.

Han fallecido numerosas personas atacadas de este mal.

Concierto musical. — Ultimamente se verificó un concierto musical organizado por la distinguida señorita Marta Figueroa.

Asistió una selecta y numerosa concurrencia.

Enfermo. — Se encuentra enfermo el presidente del Partido Radical don Adolfo Carmona Novoa.

CONCEPCION

(De nuestro corresponsal por telegrafo-.

CONCEPCION.—**Sindcato japonés.**—Se encuentra en Concepción el señor Yamada, representante de un poderoso sindicato japonés que procura adquirir valiosos terrenos carboníferos en esta región. El negocio que proyecta el señor Yamada, tiene vastas proporciones y dará vida a grandes yacimientos minerales vecinos a Concepción.

El tifus exantemático.—La epidemia del tifus exantemático sigue haciendo sus víctimas en Concepción y en los pueblos vecinos.

La brigada sanitaria no cuenta con fondos para desarrollar una acción efectiva en contra de la epidemia reinante.

ÑUBLE

CHILLAN. — **Sensible fallecimiento.**— Muy lamentado ha sido el fallecimiento del señor David Torres, profesor de la Escuela Normal.

CAUTIN

Exposición industral y ganadera

SE REALIZARA EN DICIEMBRE PROXIMO

TEMUCO. — La agricultura ha adquirido gran desarrollo en la provincia de Cautín, pasando ésta a ser una de las más grandes productoras de cereales, y en los últimos años se ha incrementado especialmente la ganadería, tanto en cantidad como en calidad, lo que debe atribuirse al decidido entusiasmo y grande esfuerzo ejercitados por nuestros principales agricultores.

Esta suma de esfuerzos de la iniciativa privada en Cautín y en la frontera, dice un diario, ha adolecido de falta de unidad en la acción, lo que ha hecho que los agricultores se sientan aislados, rela vamente, e incapaces a veces afrontar las exigencias de una oha ardua y azarosa. Esta fa de unión ha sido también causa que no hayan obtenido las conqu tas y ventajas que siempre res tan de una acción común atina y patriota. Ahí está el ejemp dado por los agricultores y gan deros de La Unión, Osorno y Lla quihue.

Tomando en consideración es antecedentes, un grupo de vecin entusiastas de esta ciudad y del partamento se propuso, hace po más de un año, organizar una in titución que, con el nombre de S ciedad Cooperativa y de Fomen Agrícola de Temuco, tomase a cargo los proyectos y obras q fuese necesario realizar para co seguir la unión de los agricult res e industriales de la provinc en obsequio del progreso de la ag cultura en general y del bienest común y particular de los agricu tores.

Desde principios del presente a el Directorio de esta Sociedad, c nociendo los beneficiosos resultad que se obtienen de los torneos exposiciones, se propuso gestion la organización de uno de es torneos para realizarlo a fines este año, y procedió a dar los pr meros pasos con halagadores resu tados; pues encontró decidido ap yo en numerosos agricultores, g naderos e industriales que se h comprometido a cooperar en fo ma efectiva a la Exposición.

El Directorio de la Socieda después de acumular el mayor n mero de antecedentes, tomó en última sesión los siguientes acue dos: aceptar la oferta de los s ñores de la Fuente y Ugalde de terreno para celebrar la Expos ción; aprobar el informe de la C misión especial de la Exposición los planos respectivos. Dicha c misión la componen los señor Luis Rivadeneira, Juan R. Duha Conrado Chavez, Ramón Elzo, R món Olave y el señor Beaumon Se fijó el 7 de Diciembre como f cha de la inauguración oficial, y nombró un Comité Ejecutivo q tome a su cargo la ejecución d todos los trabajos, compuesto d los señores Juan Cabezas Fóste Francisco Duhart, Ramón Olave Pedro Ugalde.

F. ENCINA F.
Dentista. — Puentes, coronas. Planchas, extracciones. — Agustinas 849.

Club de Trajes
L. CHANUT
AGUSTINAS 1177
Faltan pocos números para completar la lista.
Próximamente primer sorteo
11-H

CORREAS DE BALATA
INGLESA
MARCA "DICK"
Sin rival por su calidad, resistencia y duración.—Ofrecemos para entrega inmediata, de 1" a 14" : : : : : : : : : : : : : :
UNICOS IMPORTADORES:
Duncan, Fox & Co.
Bandera 529-33

EN LATAS DE
115 GRAMOS
460 ID.
2,300 ID.
TE "AVANA"
PIDALO A
JOSE GUASTA
VEGA CENTRAL
Teléfono 1565

Espléndido
Chalet
EN SAN BERNARDO
SE ARRIENDA O VENDE CON FACILIDADES DE PAGO
Está situado en calle Baquedano frente a la Estación de los Ferrocarriles del Estado; tiene 11 piezas, hall, pieza de baño, luz eléctrica, agua potable, cocheras, pesebreras, gran parrón, jardín, árboles frutales, baño natación, gallineros, etc., etc.
Tratar:
SANTIAGO. — Bandera 64
Correo Casilla 2607
11-H

LA RIOJANA
ESTADO 64 — 72
Teléfono Inglés 438
RECIBIO
CARPETAS de felpa en totodos tamaños para mesa de comedor.
GUARDA de Gergón para Escalas y Comedores.
REGALAMOS 500 alfombras de Yute a los siguientes precios:

Tamaño	c|u.
2x3 yardas, precio. .	$ 35
3x3 1|2 yardas, precio	60
3x4 yardas, precio. .	70
4x4 1|2 yardas, precio	100

MARTINEZ BLANCO Y Cía.

El Gran Remedio Universal
el único comprobado por medio de la radiografía que cura la tuberculosis (tisis). Pruebas a la vista. Afamado desde 1887. Cura radicalmente: cáncer, gangrena, sífilis, enfermedades hígado, riñones, del estómago, Nitro Ozona, Lowe-Weisslog, pulmones, bronquitis, faringitis, asmas, hipertrofia, diabetes, albuminuria, reumatismo, hidropesía, obesidad, raquitismo, epilepsia, apoplegía, anemia, catarro intestinal, disentería, apendicitis, peritonitis, almorranas, fístulas, furunculosis, heridas, úlceras, tumores, contusiones, quemaduras, picaduras venenosas, enfermedades piel, sangre, enfermedades secretas. Prodigioso en aneurisma, en enfermedades del corazón, cerebro, vista, espina dorsal, etc. Viruela, peste negra, hemorragia, peste bubónica, tifus, pestes y fiebres en general, son vencidas a las pocas horas con repetidos lavados intestinales y tomas. Igual tratamiento para demás enfermedades. Catecismo Nitro-Ozona, consúltelo todo enfermo, sea cual fuere el mal, encontrará el medio seguro de sanar radicalmente. Remítolo gratis a quien lo pida.
LUIS LOWE,
Casilla 832.—Claras 149.—Santiago.—Droguería Daube y Boticas principales

"LA MISERIA, EL SUICIDIO Y EL IDIOTISMO, TIENEN POR CAUSA EL ALCOHOLISMO".

Comerciantes
OFRECEMOS:

19.50	LOS 11 1|2 KILOS DE YERBA MATE
13.—	CAJON 12 KILOS NETOS GALLETAS BUQUE
22.—	LOS 100 KILOS MAIZ 1.a
9.—	CAJON PASAS NUEVAS.
18.50	RESMA PAPEL IMPRENTA.
44.—	CAJON 100 LATAS PATE FOIS.
42.—	LOS 100 KILOS FREJOLES PALLARES 1.a CLASE

AZUCAR EN PANCITOS Y GRANULADA, PRECIOS LOS MAS BAJOS DE PLAZA
Antes de hacer sus compras, consulte precios a
Giordano y Cía.
686 Puente 688 y 692, Casi esq. Rosas
NOTA.—Estos precios son puestos a domicilio en Santiago, y en estación, para provincias.

Los grandes saldos de Trajes Tapados y Vestidos

para Señoras se realizan en GATH & CHAVES

A Precios de Liquidacion Absoluta

TAPADOS en ricas telas de lana, hermosos modelos, los más de moda $ 75.00

TRAJES-SASTRE, de suma elegancia, variado surtido, primera calidad 98.00

VESTIDOS en LANA, varios estilos de mucho gusto calidad inmejorable. .... $ 98.00

VESTIDOS EN SEDA a precios sumamente rebajados.

GATH & CHAVES Ltd.

PROPENDAMOS AL PROGRESO Y DESARROLLO DE LA AGRICULTURA

Incalculables beneficios que está llamada a prestar a nuestras tierras la ley de regadío

Sin riqueza particular no hay riqueza pública, porque no habiendo producción no hay exportación, y por ende entradas al Erario fiscal

Los causantes de la carestía de los artículos de consumo son los revendedores

ENTREVISTA CON D. CARLOS ALAMOS LANTAÑO

Poco antes de regresar al Sur el señor don Carlos Alamos Lantaño, de regreso de la comisión que le confiriera la Sociedad Agrícola del Sur para gestionar ante los Poderes Públicos el pronto despacho del proyecto de ley de creación del Ministerio de Agricultura, tuvimos ocasión de entrevistarlo nuevamente acerca de los problemas que constituyen hoy día la principal preocupación de los agricultores de todo el país.

Con su reconocida versación en todos los asuntos de esta índole, el señor Alamos Lantaño nos expuso algunas ideas que consideramos de interés transmitir a conocimiento del público.

Nos habló en primer término de la ley de regadío, que está llamada a prestar incalculables beneficios a la agricultura nacional.

—Esta ley, nos dijo, que fué presentada al Senado por uno de sus más prestigiosos miembros; como lo era don Pedro García de la Huerta, tuvo su época inicial con motivo de la construcción de los canales de Mauco, Maule, Melado y Laja.

Hace dieciocho años, continuó, refiriéndose a las gestiones realizadas para obtener el despacho de la misma ley, dí principio a la formalización del proyecto que entonces parecía muy difícil de realizar, y que ahora, sin embargo, se ha convertido en una halagadora realidad.

Nos manifestó en seguida, que, dentro de las fijas estaciones que existen en nuestro país, se presentan invariablemente épocas de seis, siete y más meses de prolongadas sequías, que necesariamente tienen que influir en la disminución de la producción agrícola.

—Esta misma causa, nos agregó, influye también en gran proporción en el retiro de las faenas agrícolas de algunos hombres de gran capacidad que, viendo fracasadas sus expectativas, deciden dedicarse a otras actividades más provechosas. No puede verse en esta actitud sino el efecto de la continuidad de malas cosechas, que concluyen con sus capitales y con sus energías.

Como es fácil comprender, nos expone sobre este mismo punto, la anterior situación se traduce en males que llegan a ejercer influencia en todos los habitantes del país. tales como la riqueza particular y pública, la menor educación de los hogares, la pronunciación de movimientos subversivos y otros que no son originados sino por la falta de producción de los campos.

La ley de regadío nos traería, pues, la solución de muchos problemas, ya que la fertilización de los campos nos hará aumentar la producción nacional y dominar los caprichos atmosféricos, modificando la calidad de los terrenos hasta donde sea conveniente para el abastecimiento el país.

Es indudable, que si se continúa fomentando la construcción de grandes obras de regadío, la potencia productiva de nuestros campos cambiará totalmente, hasta convertir a la agricultura en lo que debe ser en un país como el nuestro: la primera fuente de sus entradas.

La producción agrícola, continúa, tendrá necesariamente que seguir influyendo poderosamente en el crédito, en el prestigio, y aún más, en la salvación de los países. Toda mina tiene vida limitada y, después de cierto tiempo de haber estado brindado sus productos, sufre el agotamiento. La agricultura, en cambio, no se agota jamás. Sus productos son una fuente inagotable de recursos para incrementar la riqueza pública y privada.

Si queremos, el engrandecimiento de la agricultura, que es al propio tiempo el engrandecimiento de la nación, debemos principiar por hacer más fértiles nuestros campos, regándolos durante toda la temporada que sea necesario hacerlo. Para esto contamos ya con los muchos tranques naturales que existen en la Cordillera, fáciles de aumentar cuando se quiera, tapando sus estrechas salidas. Estas aguas que se van a salar en el Océano, les pertenecen en realidad a los que laboran por la prosperidad de la nación, y atendiéndolas bien podrá evitarse esa limitación que deben sufrir los agricultores en la temporada de riego, y que los priva de dar mayor desarrollo a sus faenas. Vigilando nuestros graneros formados en la Cordillera, tendríamos aguas sobrantes después de utilizarlas en las inmensas extensiones que quedan bajo su nivel, en cualquiera de los usos industriales en que se las emplea comunmente.

Debemos seguir trabajando incansablemente por la ley de regadío, que con tanto esfuerzo apoyó el distinguido hombre público señor don Ramón Barros Luco.

Nuestros estadistas no ignoran la larga sequía que absorbe las estaciones de primavera y otoño, haciendo desaparecer por completo las cortas y beneficiosas lluvias propias de esa época. No ignoran tampoco la pérdida de energía que se produce entonces en la agricultura, que en gran parte fija el valor de nuestra depreciada moneda.

¿Por qué, entonces, no reconocer el derecho que tienen los agricultores para obtener lo necesario para el mejor desenvolvimiento de sus actividades?

¿No es duro y triste que los hijos de nuestro Chile tengan que vivir con carne ajena, que cuesta tantos millones? ¿No tenemos climas tropicales que se pueden regar para hacerlos producir, la caña de azúcar, el café, el algodón y demás productos tropicales que nos ayudarían a hacer vida propia, aumentando nuestras rentas nacionales, permitiéndonos a la vez nacionalizar esos lugares por medio de la agricultura?

Si el Congreso aumenta las contribuciones,—terminó diciéndonos sobre este punto—justo es que se nos den los medios de donde sacarlas. Nuestra petición no envuelve sino el deseo de hacer más grande y próspera a la Nación, por medio de la irrigación de nuestros campos y de la creación del Ministerio de Agricultura.

Aprovechando la breve conversación que nos había concedido el señor Alamos Lantaño, le rogamos nos expusiera su opinión sobre el encarecimiento de la vida, en relación con lo que pueden hacer los agricultores.

—Debo principiar por decirles —nos contestó— que los cargos que el público nos ha hecho a este respecto, pueden considerarse completamente infundados.

La mayoría de la opinión pública,—nos agregó—no se da cuenta de que, si los agricultores suben en proporción reducidísima el precio de sus productos, no es por espíritu de especulación, sino por otras causas muy diversas y completamente ajenas a su voluntad. No son entonces los agricultores los culpables de la situación actual, sino los acaparadores, los innumerables revendedores, los que compran el artículo a cinco centavos y lo venden a peso.

Debe tenerse presente además al considerarse este problema la poca facilidad que se da a los agricultores para el crédito comercial. Y, como este punto sería largo de dilucidar a fin de que el público se diera cuenta exacta de este asunto, debo mencionar indudablemente las causas principales a que deben atribuirse los altos precios alcanzados por los productos agrícolas: la intervención de los revendedores, que, lo repito, hacen subir la mercadería a precios increíbles.

En una próxima ocasión,—nos dijo al despedirse—espero tratar más ampliamente éstos y otros puntos de suma importancia.

DR. SUNDT DENTISTA
Moneda 1037

EL TIFO EXANTEMATICO

LOS ESTRAGOS QUE ESTA HACIENDO EN BULNES Y EN SAN SAN JOSE DE MAIPO

En Bulnes. — Con motivo de los estragos que está haciendo en la ciudad de Bulnes, la plaga del tifo exantemático, los más caracterizados vecinos de aquella localidad han remitido al diputado don Santiago Valdés Errázuriz el siguiente telegrama:

''Reunidos vecinos Bulnes, dirigímonos a Ud., solicitando su concurso para que Gobierno envíe fondos combatir exantemático y grippe, que toman proporciones alarmantes, susbscripción popular insuficiente.— Doctor Víctor Villagra, Carlos Urrutia R., Clodomiro Orellana, Juan Muñoz, Gonzalo Robles, Ramón Zúñiga, Luis Navarro.''

Todos estos caballeros son miembros de un comité contra esta plaga.

El diputado señor Valdés Errázuriz ha obtenido del señor Director de Sanidad que envíe a la brevedad posible la suma de $ 3,000, dirigida al Gobernador del departamento, para que de acuerdo con el doctor don Carlos Pérez Besoaín, que se encuentra actualmente allá, le dé la mejor inversión a ese dinero, a fin de que se pueda extirpar el mal.

En San José de Maipo.— Por comunicaciones de las autoridades de San José de Maipo, se sabe que se empieza a desarrollar en esa localidad, con caracteres alarmantes el tifo exantemático.

A la comprobación de los primeros casos se comunicó a la Dirección de Sanidad; pero hasta hoy, según se nos informa desde el pueblo mismo de San José, no se han tomado las medidas del caso.

Esta desatención habría traído por consecuencia el desarrollo rápido de la enfermedad que en estos dos últimos días ha atacado a 12 personas.

Este dato último informa suficientemente de la gravedad que puede alcanzar en aquel pueblo la epidemia, si se mantiene por más tiempo la indiferencia de que se nos da cuenta desde San José de Maipo.

Según otras informaciones, San José de Maipo no se encuentra infestado por el tifo exantemático.

Sólo existe un pequeño foco en las minas de El Volcán, de propiedad del señor Gregorio Donoso, en donde se han presentado varios casos.

El incendio de la Escuela de Farmacia

Cumplidas algunas órdenes que habían sido encomendadas a la Sección de Seguridad, el primer Juzgado del crimen, ha continuado avanzando en la instrucción del sumario iniciado para descubrir a los autores del incendio de la Escuela de Farmacia.

Anteayer se presentó a declarar el doctor Jaramillo, Director de la Escuela de Medicina. Declararon también, otras personas cuyos nombres no alcanzamos a anotar.

Nuevo policlínico de los Ferrocarriles del Estado

La instalación

Hemos dado cuenta, en una de nuestras ediciones anteriores, de la resolución adoptada por la superioridad de la empresa de los Ferrocarriles, en orden a dotar al Servicio Sanitario de esta repartición, de un nuevo y moderno policlínico, destinado a la mejor atención y a la hospitalización de los empleados y obreros ferroviarios.

El Consejo de los Ferrocarriles, de acuerdo con el Ministro del ramo, señor Concha, acordó en su última sesión, ceder en arrendamiento a la Caja de Previsión Social, para la instalación de este Policlínico, el edificio que ocupó el antiguo Hotel Melossi, local muy adecuado para este objeto por estar completamente aislado y contar con otras condiciones que lo hacen especialmente apto para este objeto.

El señor Ministro, por su parte, ha resuelto las dificultades pendientes para que el servicio médico se organice convenientemente bajo la dirección del Consejo de la Caja de Previsión Social, a la cual, lo entregó la ley y el reglamento vigente, sin perjuicio del concurso que debe prestar el personal médico a todos los menesteres de la Dirección de la Empresa, uniformando así deberes y atribuciones que son comunes a ambos servicios.

Así, por ejemplo, los informes sobre aptitudes a la admisibilidad en un empleo, como ser, estado de salud, exámen de la vista, distinción de colores y señales; informes sobre licencia, sobre accidentes de trabajos, jubilaciones, etc., deberán ser expedidos por la Dirección de Sanidad de la Caja, a pedido del Consejo de los Ferrocarriles, sin perjuicio de que la Empresa los pueda pedir a otro facultativo cuando lo estimare necesario.

Las obras de embalse del río Diguillín

Proyecto de ley presentado a la Cámara de Diputados

El diputado por Bulnes, don Santiago Valdés Errázuriz ha presentado a la Cámara de que forma parte, un proyecto de ley por el cual se autoriza al Presidente de la República para emitir bonos o contratar préstamos con la garantía del Estado hasta por la suma de $ 4.500.000 destinados a la construcción de obras de embalse del río Diguillín, en un punto frente a las casas del fundo denominado "Atacalco Valdés".

En esta suma se entenderían comprendidos los gastos que demande el pago de las expropiaciones y servidumbres necesarias para la construcción de las obras; para los estudios definitivos de ellas e inspección de los trabajos y para el servicio de los mismos bonos o préstamos durante la construcción.

Perrito blanco

Puede reclamarse en
CATEDRAL 1814
5937-H-11

LA LEY DE CAMINOS

Conveniencia que habría en su pronto despacho

Muy poco se conseguirá con las medidas que se procura adoptar para obtener el abaratamiento de los artículos de consumo, si no se mejora la condición de nuestros caminos, que facilite la movilización de los productor

Acuerdos tomados por el Consejo Directivo de la Sociedad de Fomento Fabril

En la última sesión del Consejo Directivo de la Sociedad de Fomento Fabril, se planteó la cuestión relacionada con el mejoramiento de nuestros caminos.

El señor Bascuñán Santa María se refiere, a la conveniencia del pronto despacho de la ley de caminos, que pende de la consideración de la Cámara de Diputaos. Hoy, que el Supremo Gobierno ha acometido con actividad el arreglo de los caminos, es el momento oportuno para despachar el proyecto de ley citado, que contempla no sólo la construcción y arreglo de caminos sino también se refiere a la conservación de estas vías de comunicación.

El señor Serrano Montaner hace presente que, no sólo debe atenderse a la reparación de los caminos próximos a la capital, como se está haciendo actualmente, sino en forma general.

Muy poco se conseguirá con las medidas que se procura adoptar para conseguir el abaratamiento de los artículos de consumo si no se mejora la condición de nuestros caminos que facilita la movilización de los productos.

El señor Parragué, manifiesta que hay muchas industrias paralizadas porque no pueden procurarse la materia prima, debido a las malas condiciones de los caminos que no les permite transportarla aún de partes cercanas a la ubicación de sus establecimientos.

Después de otras consideraciones, se acordó dirigir una comunicación al señor Ministro de Obras Públicas insinuándole la conveniencia de que los trabajos de reparaciones de caminos que actualmente se practican se encuadren desde luego a las disposiciones del proyecto de ley sobre esta materia, y la necesidad de obtener de la Cámara de Diputados el pronto despacho del mencionado proyecto, y dirigirse también a la Cámara de Diputados en este último sentido.

Los telegrafistas se federan

Se ha constituído definitivamente el Consejo Federal N.o 27 formado por el gremio de telegrafistas de Chile, el que ha sido reconocido oficialmente por la Gran Federación Obrera de Chile.

Con este motivo han estado a visitarnos una delegación de esta nueva corporación social a fin de darnos a conocer los propósitos que había guiado a sus organizadores a fundar la institución.

Desde luego, se puede anticipar que el Consejo Federal N.o 27, no tendrá fines subversivos y se ocupará únicamente de todo lo que concierne al mejoramiento moral y económico de sus asociados.

Trabajará con todo entusiasmo por conseguir del Gobierno las siguientes perrogativas, que se consideran de toda justicia y atención:

Devolución del 15 por ciento; aumento de sueldo para los telegrafistas dependientes del Estado y empresas particulares, con iguales condiciones y categorías; jubilación a los 25 años de servicio; abolición de multas y descuentos; descanso dominical; jornada de ocho horas; montepío para inválidos; igual categoría para ambos sexos; higienización de las oficinas; dispensario y servicio médico gratuito y, como medio de contribuir a la constitución de la familia, una gratificación extraordinaria para los que contraigan matrimonio.

Por otra parte, la sociedad se ocupará del socorro mutuo entre sus afiliados, para ayudarse en cualquier sentido, ya sea en enfermedades, casos de muerte, o aflicciones económicas. Con este fin se formará una Caja de Ahorros y se designarán las comisiones correspondientes.

El directorio definitivo de este Consejo fué elegido ayer, a las 5 de la tarde, quedando constituído en la siguiente forma:

Presidente, don Alfredo Alfaro; vice, don Víctor Barría; secretario, don Francisco Seguro; prosecretario, don Luis Bustos; tesorero, don Armando Merino; protesorero, don C. Saldías; vocales, los señores A. Torrealba, H. González, A. Pana, E. Silva, B. Delgados, Luis Vargas y M. Oliva.

A esta reunión asistió una comisión de la Junta Ejecutiva de la Gran Federación Obrera de Chile.

EN HONOR DEL AGREGADO MILITAR A LA LEGACION DE ESPAÑA

La manifestación de ayer en el Círculo Español

Asisten el Ministro de España, señor García Jove, miembros del Cuerpo Diplomático y numerosos miembros de la colonia

Discurso pronunciado por el comandante señor Moutón Suárez

A medio día de ayer se efectuó el banquete en honor del Agregado Militar de la Legación de España en nuestro país, comandante señor Enrique Mouton Suárez.

El hermoso y amplio local del Círculo Español, donde se llevó a cabo la manifestación, presentaba un importante aspecto, profusamente adornado con guirnaldas y banderas españolas y chilenas.

Asistieron al banquete el Ministro de España, señor García Jove; el Presidente del Círculo Francés, señor Francisco García Paz; algunos representantes del Cuerpo Diplomático y numerosos y distinguidos miembros de la Colonia española.

Durante la manifestación una buena orquesta ejecutó hermosos trozos de música española, lo cual contribuyó a dar mayor animación y brillo al banquete.

A los postres hizo uso de la palabra el presidente del Círculo Español, señor Francisco García Paz, quien ofreció la manifestación en brillantes y bien cortadas frases.

Contestó el señor Mouton, agradeciendo el homenaje que se le tributaba y brindando por la prosperidad de España y de Chile.

También hicieron uso de la palabra los señores Bartolomé Montes C. y el señor Rosendo de Santiago, secretario este último del Círculo Español .

El señor Bartolomé Montes Castelló, expresó en su discurso que, al levantar su voz en esos momentos, lo hacía únicamente, aunque se consideraba el más modesto de todos, para contribuir a festejar en la mejor forma, al Comandante de Artillería señor Mouton que viene a Chile en representación del Ejército español.

Como español y como soldado deseaba, dijo, enviar un saludo y un fraternal abrazo al Ejército de su patria, por intermedio del señor Mouton.

Se refirió en seguida a la visita practicada a España por la comisión militar chilena que presidía el General Brieba, que encontró en el Ejército peninsular los adelantos que iba a buscar en otros países europeos.

La venida del señor Mouton Suárez, obedece a los mismos propósitos que inspiran el próximo viaje a Chile del señor Honorio Maura y otras personas que vienen a estudiar el intercambio de productos con la madre patria.

Antes de terminar se refirió a la acción que le ha correspondido desarrollar al Ejército español, en Africa.

El señor Montes combatió en Marruecos a las órdenes del general Berenguer, de quien mereció el honor de ser propuesto ante el general Marina, para ir a reclutar indígenas para servir en el Ejército.

Terminó brindando por España, por su Ejército, por Chile y por la amistad hacia España.

Damos en seguida el discurso del comandante señor Mouton.

El agregado militar de España, comandante señor Enrique Moutón Suárez

Excelentísimo señor, señores: Era notoria la necesidad de prestar más atención al cargo de agregado militar a la Legación en Santiago que la que le permitía el estar vinculado en el oficial que tenía el mismo puesto en Buenos Aires, y esta necesidad, que se puso más en relieve cuando el Gobierno de Chile concedió a nuestro Ejército el honor de enviar una misión militar y otros oficiales a estudiar sus organizaciones y servicios, dió lugar a nueva disposición en el número y función de los agregados militares en América, por virtud de la cual se asigna uno con residencia normal en esta ciudad. Y habiendo recaído en mí el nombramiento para el cargo, he venido a incorporarme al personal de la Legación y a vosotros y al resto de la colonia en la agradable labor de estrechar más y más las relaciones existentes entre Chile y España, atendiendo, dentro de la órbita de acción que me corresponde, a mantener y fomentar el acercamiento profesional dentro del elemento armado de ambos países, acercamiento iniciado hace años y avivado recientemente con el prestigio y actuación del caballeroso jefe de la misión referida, a quien en este momento envío testimonio de respetuoso afecto, y por los oficiales comisionados. Mi ambición es poder figurar dignamente a vuestro lado en esta labor y merecer por ello la estimación de los hijos de este hermoso país y la del Excmo. señor Ministro que nos preside, la de mis jefes y la vuestra.

¡Y qué tarea tan grata! Así como el chileno al trasladarse al suelo de la madre patria se encuentra allí, en su nación solariega, como en su propia casa, así uno se halla aquí como en el propio hogar, en medio de su pueblo que, enjendrado por valientes y esforzados antepasados nuestros, ha conservado con singular pureza la homogeneidad, la fortaleza, la hidalguía, las costumbres y la lengua de la raza.

¿Y cómo no recordar aquí, en este mismo orden de ideas, que el ejército chileno se formó en su primera organización, con el mayor número de los oficiales y soldados de las fuerzas españolas y que en él son proverbiales el amor a la patria, la fidelidad a la bandera y el culto del honor?

Hubiera querido persuadiros del agrado con que me hallo en esta tierra hospitalaria y de la gratitud que os debo por la benevolencia y distinción de vuestra bienvenida, pero los soldados no sabemos expresar con elocuencia nuestros sentimientos. Las características de la instrucción militar que recibimos, la índole propia de nuestro sacerdocio y el ejemplo con que en la vida del servicio nos ilustran nuestros superiores, hacen de nosotros hombres parcos en hablar y capaces de dar a entender únicamente con la fuerza de expresión de los hechos las impresiones y movimientos que nos causan en el alma las cosas espirituales.

Señores: Permitidme asociar a este acto el recuerdo de los seres queridos del hogar y al resto de nuestros compatriotas residentes en Chile y acompañadme a beber por nuestra amada España, por la prosperidad de este Círculo, por el Ejército chileno y por Chile!

GRAN Realización de Repuestos y Accesorios PARA AUTOS

Forros y Cámaras "MICHELIN" y "VITALIC"

a precios de costo!

AMPOLLETAS de todo voltaje $ 2.—Aceiteras de cobre $ 2.00.
ALICATES para cortar alambre y balatas.
ANTEOJOS para chauffeurs, desde $ 3.50.
AMORTIGUADORES HARTFORD, para Dodge, Hudson, Reo, etc.
AMORTIGUADORES para Ford, desde $ 45.—Fuego.
BARNICES para faroles y para cilindros.
BOMBAS de 2 cilindros, a $ 18.00; de tres cilindros, a $ 30.00.
BUGIAS MOSSLER SUPERIOR, para Ford, a $ 2.00.
BUGIAS VESUVIUS 7|8, $ 3.50.—Bugías Metric, 3.00.
BUGIAS TUNGSTEN, para Ford, $ 2.80.—Hilo Metric, $ 2.80.
BALATA de todas dimensiones, por metros.
BUSCA-CAMINOS grandes desde $ 24.00.
COJINES de respaldo a $ 14.—CAJA herramientas desde $ 20.00.
CAÑERIAS de cobre de diversos diámetros.
CORNETAS DE BRONCE, gran surtido, desde $ 25.000.
CORNETA ELECTRICA, con vibrador, desde $ 15.00.
CORNETA ELECTRICA, con motor, desde $ 28.00.
DISTRIBUIDORES FORD, completos, desde $ 7.00.
DESMONTADORES de acero, $ 6.00 par.—GATAS, desde $ 18.00.
ESTUCHES con herremaentas para vulcanizadores, a $ 25.00.
ESPONJAS, desde $ 2.60.—Surtido completo de grifos.
FUNDA de hule para forros, desde $ 13.00.
FAROLES de bronce a bencina, desde $ 110.00 par.
FAROLES elegantes de bronce, estilo Lus XV, $ 130.00 par.
FOCOS eléctricos grandes, a $ 55.00 par.
FLOREROS muy elegantes, a precios de costo.—Plafoniers.
FAROLES de todos modelos, eléctricos y a gas acetileno.
KILOMETRADORES STEWART, a $ 80.—Resortes Ford, a $ 24.00.
JUEGOS llaves, el más grande surtido, desde $ 11.00.
JUEGOS PEDALES APCO, a $ 2.50.—Líquido limpiar metales, $ 1.
PALANCAS completas para freno, a $ 20.00—SILLAS portátiles, 6.50.
PARACHOQUES, gran surtido, desde $ 55.00.—Bombas para grasa.
SILLAS tapizadas para auto, a $ 70.00 par—.Bobinas maestras.
TUBO ALUMINIO para toma aire caliente, a $ 7.00 metro.
PASTA TIRE DOH, para vulcanización en frío, a $ 2.50 tarro.
GUANTES de color y negros para chauffeurs.
RUEDAS para Ford.—Torniquetes de todos modelos y clases.
GRAN SURTIDO espejos, figuras de radiadores, reguladores.
ALAMBRE ELECTRICO, etc., etc.

Precios absolutamente de costo!!!

AUG. O. BOHME

SANTIAGO

HUERFANOS N.o 710, Esq. Claras-Casilla N.o 1163

Teléfono Inglés N.o 1796

11-H

LA VISITA DEL MINISTRO DE FERROCARRILES AL PUENTE ACHIBUENO

El señor Malaquías Concha se impone detalladamente de la marcha de los trabajos de reconstrucción y de las necesidades del momento

LAS OBRAS QUEDARAN TERMINADAS A FINES DEL PRESENTE MES

La comitiva ministerial visita, a su regreso, las obras públicas de Talca

El Director de Ferrocarriles oye las peticiones que le hacen algunos empleados de la Empresa

DETALLES DE LA GIRA

Como estaba anunciado, ayer se efectuó la visita que el Ministro de ferrocarriles, señor Malaquías Concha había resuelto llevar a cabo a las obras de reconstrucción que la Dirección de Ferrocarriles ha iniciado en el puente Achibueno.

Acompañaron al señor Ministro en su visita, el Director de los Ferrocarriles, señor Manuel Trucco; el Director de Obras Públicas, señor Guillermo Illanes; el jefe del Departamento de Vía y Obras, señor Guillermo del Canto; el secretario del Ministro, señor Humberto Videla Jara; y los diputados señores Ramón Arrieta Videla, Abaraim Concha, Vicente Adrián, Matías Silva y Miguel Ferrada. Concurrieron, además, miembros de la redacción de este diario, de "El Diario Ilustrado" y de "La Unión", especialmente invitados por el señor Ministro.

En un trén especial que partió de la Estación Alameda minutos antes de las 10.30 de la noche del día indicado, partió al sur la referida comisión, llegando al amanecer a la ciudad de Linares.

Durante algunas horas del trayecto la comisión tuvo oportunidad de imponerse del continuo movimiento de trenes de cargas que hacen el acarreo de productos en la 2.a zona, y cuyo tráfico ha podido intensificarse en ese sector debido, precisamente, a la interrupción del puente Achibueno.

Una espesa neblina que impide ver a corta distancia y un intenso frío, frecuente en esta época del año en el sur del país, sorprende desde luego a los viajeros. Estamos en la estación de Linares, a pocos minutos de las obras que vamos a visitar y a corta distancia del punto de partida se divisan, a lo lejos, las faenas del Achibueno.

A ambas riberas del río, inusitado movimiento de 500 obreros en continua actividad, ruído de motores, el río desviado de su curso natural. Hé ahí el Achibueno visto desde lejos.

Paralelo al puente ferroviario, cuyos terraplenes del lado norte fueron destruídos por las creces del río con los últimos temporales, está situado el puente carretero, que ha corrido igual suerte, al cual le faltan actualmente 5 tramos de 9 metros, que fueron arrastrados en la crece de Julio último.

En las obras del puente

Llegado que hubo al lugar de los trabajos, la comitiva fué recibida por los ingenieros señores Humberto Costa, Luis Mateluna, Pedro Godoy, Carlos Sotomayor, Armando Rojas y otros profesionales de la Empresa que dirigen las obras.

Se encontraban presentes, además, el comandante del Batallón de Zapadores de Talca, capitán señor Víctor Ludwing; el Administrador de la IV zona, señor Risopatrón; el Inspector de Transporte de la III Zona, señor Letelier, y otros empleados.

El Ministro, señor Concha, y demás autoridades se dedicaron inmediatamente a recorrer las diversas secciones en que se encuentran repartidas las faenas del puente.

Son cuatro en términos generales.

La principal de todas—aunque no la primera que visitamos—es la de prolongación del puente primitivo por medio de uno provisional.

Para este efecto, se construyen tres cepas, con tres martinetes accionados por huinchas a vapor. Los pilotes son de doble riel, con una longitud aproximada de 16 metros cada uno, con ficha mínima de 7 metros.

Estos trabajos se prosiguen con actividad. Desde ayer se empezó a trabajar en la última cepa del lado sur, obra ésta que no había podido iniciarse antes debido al gran caúdal que arrastraba el río y que hoy ha disminuído.

Sobre estas cepas irán vigas metálicas y macizos de un metro de altura, debidamente contraventadas, para formar tramos de 15 metros de luz. Esto es lo que forma la 2.a sección de las obras.

Una vez terminada la construcción de este puente provisional a firme, se ejecutarán los trabajos de relleno del terraplén, que ha sido destruído.

Como complemento de estas construcciones, se ejecutan al mismo tiempo obras de defensa, las cuales están constituídas por dos espigones que se construyen un poco a la derecha del puente: uno de javas de alambre rellenas con piedras y otro formado de rieles viejos, y un canal para volver el río a su antiguo cauce. Ambas obras se complementan y tienen por objeto poner a cubierto la línea de nuevas creces durante el presente mes. En la construcción del canal, de 20 metros de ancho, trabajan 150 obreros, a mano, y una pala mecánica, que hace una labor equivalente a este número de trabajadores, en el movimiento de la tierra.

Otra de las secciones en que se encuentran divididos los trabajos es la del trasbordo de los trenes que hacen la carrera de norte a sur de la región. Para esto hay actualmente construídos dos puentes de madera, uno de los cuales estuvo a cargo de los Zapadores y el otro de la Empresa. Por este último las cuadrillas de trabajadores pasan al hombro de uno a otro lado el equipaje.

El ganado menor se transporta también por este puente, lo que tuvimos oportunidad de presenciar. El ganado mayor pasa vadeando el río.

El puente construído por los Zapadores es utilizado por los pasajeros.

Con esto se ha alivianado el trasbordo por medio de lanchas o por andarivel, que fué usado en los primeros momentos.

Tanto el Ministro como el Director de Ferrocarriles, se impusieron en sus menores detalles de la forma en que se llevan los diferentes trabajos, haciendo diversas observaciones tendientes al mejor aprovechamiento de los numerosos brazos que se ocupan en el puente.

Un puente colgante

Como medida de previsión, al mismo tiempo que todas estas obras, se construye un puente colgante de más de 200 metros, que une ambas riberas del río, a fin de evitar que las posibles creces dejen completamente aislado el tráfico hacia el sur.

Dada la actividad con que se prosiguen las obras de reconstrucción del puente, se calcula que el tráfico estará expedito en unos 15 o 20 días más.

Hasta la fecha las diversas obras se encuentran bastante adelantadas, a pesar de que ha habido necesidad de llevar toda clase de materiales al lugar del accidente, fierros, maderas, etc.

Una de las cosas que visitó con mayor cuidado la comisión, fué la que se refiere a la atención de los trabajadores. La autoridad respectiva dió las órdenes del caso para proporcionar alojamiento y buen rancho para la gente.

Al mismo tiempo la Dirección dispuso telegráficamente que se enviaran al campamento un médico de la Empresa, a fin de atender a los numerosos obreros que se encuentran atacados de grippe y a los que sufran algún accidente del trabajo.

En Linares

Cerca de medio día la comitiva bajó en la estación de Linares, a fin de visitar las obras públicas de la ciudad y la línea del Ferrocarril de Linares a Colbún, cuya entrega a la Empresa aún está pendiente.

El Administrador de este Ferrocarril, señor Luis Fernández invitó al señor Concha a visitar la Maestranza del Ferrocarril de Linares a Colbún, que se encuentra ubicado en la estación de Linares.

Quedó acordado que la explotación de este ferrocarril continúe a cargo de la Dirección de Obras Públicas.

La comitiva, después de imponerse de las explicaciones del señor Fernández, sobre las necesidades del F. C. a Colbún, continuó el regreso, deteniéndose en Villa Alegre, donde el señor Ministro se impuso del movimiento de carga habido en la estación y de las necesidades del edificio.

El señor Concha tuvo frases de recuerdo para su pueblo natal.

En Talca

En Talca era esperado por el señor Intendente, coronel don Julio Navarrete, el Primer Alcalde, señor Vicente Ignacio Rojas, el Prefecto señor Luis A. Caballero y miembros de la Agrupación Demócrata de esa ciudad. A la llegada, el señor Ministro fué objeto de entusiastas manifestaciones de aplauso de parte de la numerosa concurrencia.

El presidente de la Federación Obrera de Talca, señor Arturo Norambuena, a nombre de los obreros de la Empresa, se acercó al señor Director de Ferrocarriles y le rogó acogiera algunas reclamaciones tendientes a obtener el pago en sus jornales, que no son cancelados antes del día 10 de cada mes; a disminuir las horas de trabajo continuo del personal de maquinistas, que dura 24 horas sin descanso, y a conseguir un aumento de jornal para el personal nocturno que trabaja 14 horas y sólo recibe el pago correspondiente a 8 1|2 horas.

El Director atendió estas peticiones, poniéndose inmediatamente al habla con los jefes respectivos. Además, manifestó que designaría a la brevedad posible, a un Inspector de los Ferrocarriles, para que oiga y atienda todas las reclamaciones que le haga el personal de la zona.

En seguida, el Ministro se dirigió a inspeccionar el Liceo de Hombres, cuya construcción, se encuentra paralizada desde hace varios años, por falta de fondos.

El señor Concha vió detenidamente el estado de deterioro en que están las obras y manifestó su deseo de trasladar cuanto antes a este nuevo local el mencionado establecimiento que actualmente funciona en un sitio estrecho. En tal caso, sería trasladado a este último lugar el Liceo de Niñas que arrienda hoy un local particular.

El Ministro formuló diversas observaciones a la distribución y forma de las diferentes reparticiones de este edificio.

Como se sabe, hace poco se pidieron propuestas públicas para la construcción de la entrada del Liceo.

Visitó también el Ministro el estero de Baeza, que mientras no sea llevado por atrás del Cementerio en conformidad al proyecto del Gobierno, es un constante y grave peligro para la salubridad de Talca.

Invitado por el Primer Alcalde, estudió la forma de reparar los edificios donde funcionan la Municipalidad, el Telégrafo y el Correo.

El diputado por Talca, señor Matías Silva, ofreció en el Club de Talca, un espléndido lunch al Ministro y comitiva.

El presidente de la Agrupación Demócrata, señor Pantaleón Lavín, que se encontraba en Constitución, había dejado el encargo de invitar al señor Concha y demás representantes demócratas a servirse unas once en su casa-habitación.

Ofreció la manifestación, a nombre de la Agrupación, el señor Félix Antonio Rojas, quien tuvo palabras de elogio para el Ministro demócrata.

El señor Concha agradeció la manifestación de sus correligionarios y recordó que en esa misma ciudad se había educado en las aulas del Liceo. Terminó haciendo votos porque el Partido tuviera cuanto antes su representación de esa provincia en el Parlamento, mediante la unión de toda la democracia.

Habló también el secretario de la Agrupación.

Los concurrentes a la manifestación acompañaron al señor Ministro hasta la estación, donde lo vivaron entusiastamente.

En Rancagua

Al detenerse el tren en la estación de Rancagua, el señor Salvador Peralta, ofreció al Ministro una copa de champagne.

A las 12 de la noche de ayer arribó el tren especial a la estación Alameda, dándose término a la visita de inspección efectuada ayer por el Ministro de Ferrocarriles, señor Malaquías Concha.

SOLDADOS FRANCESES QUE REGRESAN

RECEPCION DE QUE SE LES HACE OBJETO EN LA ESTACION MAPOCHO

En el expreso de la tarde de ayer, llegaron a esta capital, procedentes de Valparaíso, diez soldados franceses que habían partido hace algún tiempo del país, a fin de tomar parte en las operaciones de la guerra.

Los "poilus" fueron recibidos en la estación Mapocho por el Ministro de Francia, M. André Gilbert; por el Adicto Militar a la Legación del mismo país, capitán de Lagatinerie; por el Presidente del Círculo Francés, M. René Gorichón, y por numerosas otras personalidades de la colonia francesa.

Al desembarcar en los andenes de la Estación Mapocho, el público que se encontraba en éllos prorrumpió en entusiastas vivas a Francia y a los soldados que combatieron por la patria. La banda de los Talleres de San Vicente de Paúl, ejecutó La Marsellesa y la Canción Nacional Chilena, que fueron coreadas por gran parte de la concurrencia.

La colonia francesa prepara algunas fiestas en honor de los soldados recietemente llegados.

RECETA DE UN DOCTOR PARA EL PELO CANOSO

El Dr. A. L. Paulson, que practicó medicina en Nueva York por muchos años, dió esta receta para un remedio casero y simple para el pelo canoso: "El que tiene el pelo gris, marchito o deslustrado y no se lo pone negro, castaño o claro al instante, es porque no quiere, siendo tan fácil de componerlo en casa mismo:

"Ir a cualquiera botica y conseguir una cajita de polvo Orlex. Cuesta muy poco y no hay que gastar nada más. Se disuelve en 4 onzas o sea 113 gramos de agua destilada o llovediza y se pasa por el pelo con ayuda de un peine. Con la caja vienen las direcciones para mezclarlo y usarlo:

"Se le puede usar sin el menor recelo. Con cada caja viene un bono de oro por $ 100.00 garantizado que Orlex no contiene cosa de plata, plomo, zinc, azufre, mercurio, anilina, alquitrán de hulla, ni cosa que de estos productos se derive.

No es borroso, pegajoso ni grasiento y pone el pelo suave como seda, cual si le quitara veinte años de encima a la persona que lo usa.

Cónsul General de Chile en México

Ha sido nombrado Cónsul General de Chile en México, el conocido publicista señor Alberto Márquez B., autor del "Libro Internacional Sud Americano" y de dos volúmenes más de propaganda comercial de Chile, libros cuyas ediciones se agotaron rápidamente, llenando así el fin de propaganda con que fueron editados.

El señor Márquez tramitaba desde hace tiempo con el Gobierno ante el cual ha sido acreditado, la obtención de algunas facilidades para iniciar un intercambio sostenido de productos naturales y manufacturas entre Chile y México. Sus gestiones, actualmente patrocinadas por el Ministro en Santiago, Excmo. Señor Cuen, han alcanzado el éxito que era de esperar; y en algunos días más se dirigirá a asumir su puesto, llevando un muestrario de los principales productos chilenos exportables a México, para abrir en aquella capital una exposición permanente de los mismos.

Sabemos que dedicará especial atención a la propaganda de nuestros vinos, para cuyo objeto lleva la representación de importantes viñas.

BOMBAS

10.a COMPAÑIA DE BOMBEROS

Bomba España.—Cito a la Compañía a Academia General para los días 12 y 14 del corriente, a las 9.20 de la noche, uniforme de trabajo; punto de reunión: Alameda esquina República.—El Ayudante.

DON MOISES VARGAS MOLINA

FALLECE A MEDIO DIA DE AYER

Una grave enfermedad ha puesto fin a la existencia del distinguido profesor y abogado, don Moisés Vargas Molina, que había logrado formarse una envidiable situación, debido únicamente a su propio esfuerzo y a su decidida contracción al estudio.

Su muerte ha producido una justificada impresión de pesar, porque, además de sus merecimientos de hombre de estudio, tenía otros muchos que le granjearon en vida una estimación muy sincera.

El señor Moisés Vargas era profesor de Derecho Administrativo en la Facultad de Derecho. Abogado y profesor de Estado en la asignatura de historia y geografía, en 1904, fué jefe de sección del Ministerio de Instrucción Pública, y en Julio del mismo año fué comisionado para estudiar diversos puntos relacionados con la educación en los Estados Unidos de América. En 1910 fué nombrado sub-Secretario de Instrucción, puesto que desempeñó hasta 1915, fecha en que pasó a desempeñar igual cargo al Ministerio de Ferrocarriles.

En 1917 abandonó la Administración Pública y se dedicó de preferencia a ejercer su profesión de abogado, a la cual le consagró especial atención. En este mismo año ingresó como redactor en "El Mercurio", de esta capital, diario en el cual escribió muchos y muchos artículos sobre cuestiones administrativas, dando a conocer en todos ellos su versación y sus conocimientos profundos en estas materias de alto interés nacional.

Entre otras muchas distinciones que obtuvo en recompensa a sus esfuerzos manifestados en diversas obras de aliento, fué designado miembro de la American Politican Sciencie Asociation, y oficial de la Corona de Italia.

Entre sus principales obras publicadas en el país figuran un "Bosquejo de la instrucción pública de Chile", "Fusionamiento de los servicios públicos federales en los Estados Unidos", y numerosos artículos publicados en las revistas de Derecho y Jurisprudencia, que pusieron de relleve, una vez más, sus conocimientos amplios y profundos en las materias que se dedicó a estudiar de preferencia.

La muerte de don Moisés Vargas Molina significa, pues, una sensible pérdida, porque como funcionario administrativo, como profesional y como hombre de estudio, siempre contribuyó con su saber a ilustrar el criterio del Gobierno y el de la opinión pública, en el sentido de las conveniencias nacionales, según su sentir y sus experiencias recogidas mediante su concentrado estudio de los problemas que con mayor dedicación trató de dilucidar.

En 1915, el señor Vargas, en atención a la labor que ya había desarrollado en los diversos cargos públicos que desempeñó en el país, fué invitado por la Dotación Carnegie al 2.o Congreso Científico Pan - Americano.

A los merecimientos del señor Vargas, que así ligeramente hemos esbozado, se agregan otras cualidades de carácter personal, que fueron siempre una demostración de la energía de su carácter y de las bondades de su alma.

El Partido Liberal - Democrático, al cual pertenecía, se hará representar en sus funerales, en la siguiente forma:

A nombre del Directorio General, por una comisión compuesta por los señores Enrique Zañartu, Felipe Casas Espínola y Anselmo Blaniot Holley, el último de los cuales hará uso de la palabra;

A nombre de la Asamblea, de la era vice-Presidente, por los miembros de la Mesa Directiva, haciendo uso de la palabra el señor Rafael Balmaceda Bello; y

En representación de la juventud, todos los miembros del Centro de Propaganda, a nombre de los cuales hará uso de la palabra el señor Luis Ramírez Sanz.

Accidente al Ministro de Guerra

Un automóvil choca con el vehículo en que viajaba el señor Bermúdez en compañía de su familia

Ayer en la noche, el Ministro de Guerra y Marina, señor Enrique Bermúdez, fué víctima de un accidente automovilístico que, afortunadamente, no tuvo consecuencias fatales.

Poco antes de las 12, se retiraba el señor Bermúdez a su casa-habitación, después de haber asistido a la velada que se efectuó en el Splendid Theatre. Iba en su automóvil particular, N.o 1851, acompañado de algunos miembros de su familia.

En la esquina de la calle Huérfanos y Morandé, el auto N.o 1608, que marchaba a regular velocidad por la última de estas calles, fué a estrellarse violentamente contra el del señor Bermúdez, sufriendo ambos vehículos perjuicios de poca consideración.

Felizmente, como los hemos dicho, no hubo desgracias personales.

El conductor de uno de los autos, Ernesto Díaz, fué detenido por la policía.

Funerales de un bombero

A las 10 de la mañana de ayer, se llevaron a efecto los funerales del voluntario de la novena Compañía de Bomberos, señor Aníbal Fuenzalida.

Los restos del extinto fueron sacados desde el cuartel de la Compañía doliente, donde se le había erigido una severa capilla ardiente.

Al sepelio de sus restos concurrieron todos los voluntarios y auxiliares de la novena y delegaciones de todos los cuerpos de Santiago.

Los restos del señor Fuenzalida fueron inhumados en el mausoleo del Cuerpo de Bomberos, usando de la paabra antes de sepultarlos, el secretario de la 9.a Compañía, señor Luis Soto.

Acompañó el cortejo la banda del Regimento Ferrocarrileros.

Empleados de la Casa Francesa

Piden se les pague el sueldo que se les descontó durante el período de guerra

Los empleados de la Casa Francesa, se han dirigido a la Gerencia de dicha casa pidiendo la devolución del 20 por ciento de los sueldos que le fueron rebajados durante 20 meses, mientras duró la guerra europea.

En esta solicitud se hace presente el hecho de que otras casas comerciales que estaban en la misma situación no sólo han devuelto el sueldo que se les rebajó a los empleados, sino que les han pagado una gratificación.

Amago de incendio

A las 6.50 de la mañana de ayer, se declaró un principio de incendio en la propiedad signada con el N.o 16 de la Calle Arturo Prat, ocupada por una sastrería de don José M. Soto.

Debido a la oportuna intervención de las bombas, el fuego no tomó mayores proporciones, alcanzando sólo a quemarse una pequeña parte de las instalaciones del negocio.

El señor Soto tiene su domicilio en la calle Gálvez N.o 526.

La propiedad amagada pertenece a la señora Tránsito Pérez de Gómez, que se encuentra actualmente fuera de Santiago.

Se cree que el principio del incendio haya sido ocasionado por alguna chispa que saltó de un brasero que fué dejado en la tienda la noche anterior.

Concurrieron al lugar del amago, además de las compañías de Bomberos, algunos jefes, oficiales y tropa de la 6.a Comisaría.

Consultorio Médico Popular

SAN PABLO 2441

Para obreros, personas de escasos recursos. Enfermedades de adultos y niños. Sífilis y venéreas. Consultas: de 6 a 8 P. M.

5930-H-14

Habiendo dejado de existir mi querida madre, hermana y tía, doña

MARIA IRARRAZAVAL v. de PLAZA

rogamos a nuestras relaciones se sirvan acompañar sus restos al Cementerio Católico, el Martes 12, a las 10 A. M.

El cortejo partirá desde la Parroquia La Santísima Trinidad, calle de San Francisco esquina de Nuble.

LA FAMILIA.

Habiendo fallecido el Rev.

W. K. LESTER D. D.

ayer a las 8 P. M. en Viña del Mar, avisamos a los que fueron sus amigos, que serán enterrados sus restos mañana Martes 12, a las 3 P. M., desde la capilla del Cementerio Disidente.

Gordon G. Gárvin.—James F. Gárvin.— James H. Mc. Lean.

LA "SUD-AMERICA"

Compañia de Seguros sobre la vida

DEPARTAMENTO DE CHILE

EL 39 SORTEO SEMESTRAL DE LAS POLIZAS DE AMORTIZACION SUSCRIPTAS HASTA LA FECHA EN ESTE DEPARTAMENTO, Y SOBRE LAS CUALES HA SIDO PAGADO POR LO MENOS EL PREMIO COMPLETO DEL PRIMER AÑO, TENDRA LUGAR EN LA OFICINA DE LA COMPAÑIA, AHUMADA 378, EL 16 DE AGOSTO PROXIMO, A LAS 4 DE LA TARDE.

H. P. MORRIS,
GERENTE.

EL ACTO DE AYER EN LA UNIVERSIDAD DE CHILE

Recepción del nuevo miembro de la Facultad de Filosofía y Humanidades, don Miguel Luis Amunátegui

Especial solemnidad que reviste este acto

Con toda solemnidad se llevó a efecto ayer en la tarde, en el salón central de la Universidad de Chile, la recepción del nuevo miembro de la Facultad de Filosofía y Humanidades, señor don Miguel Luis Amunátegui Reyes.

Se dió principio al acto más o menos a las 4 1|2 de la tarde, con una concurrencia que llenaba por completo las aposentadurías del local en que se realizó la ceremonia. En la mesa de la presidencia tomaron colocación el Decano de la Facultad de Humanidades, señor don Luis Barros Borgoño; el Ministro de España en Chile, señor don Manuel García Jove; el señor Amunátegui Reyes y el señor don Enrique Nercasseau y Morón. Por encontrarse algo indispuesto, no pudo asistir el Rector de la Universidad, señor don Domingo Amunátegui Solar.

Una vez que el Sr. Barros Borgoño declaró inaugurado el acto, el Sr. Amunátegui Reyes dió lectura a su discurso de incorporación, comenzando por hacer el elogio de su antecesor en la Facultad, el señor don Luis Rodríguez Velasco.

En el desarrollo de su discurso, analizó ampliamente la obra realizada por este ilustre poeta en pro de las letras chilenas, mencionando todos los géneros que abarcó en su carrera literaria. De paso se refirió también, a las vicisitudes que hubo de experimentar el señor Rodríguez Velasco en el curso de su vida, hasta hacer descollar su nombre entre las inteligencias más sobresalientes de su época.

Más adelante, y una vez concluído este análisis, el nuevo miembro de la Facultad desarrolló brillantemente el tema escogido para su discurso de incorporación: "Necesidad del estudio de la Gramática".

Se detuvo especialmente a considerar lo que importa la buena redacción en las leyes, sin la cual se abre ancho campo a la mala fe de los litigantes y se autorizan las arbitrariedades de jueces poco escrupulosos.

En la interpretación de nuestros Códigos impera la regla de que el texto literal de un precepto prima aún sobre el espíritu del legislador; y, por tanto, es indispensable que éste sea muy idóneo y precavido para expresar su pensamiento.

Citó a continuación algunos artículos contenidos en varios de nuestros Códigos, cuya defectuosa redacción se presta a dudas y vacilaciones.

Mencionó también, el peligro de una mala redacción de contratos y testamentos, que puede conducir a interpretaciones altamente perjudiciales para los interesados. Una mala redacción, agregó, se convierte en diestra ganzúa en las manos de un pillo; al paso que una buena redacción constituye un inexpugnable baluarte para la justicia y el derecho.

Expresó que estas reflexiones pueden muy bien servir para justificar la insistencia con que ha recomendado siempre el estudio de nuestra propia lengua, que, no sólo nos enseña a hablar y escribir correctamente, sino también debe servirnos de base para el acertado aprendizaje de los idiomas extranjeros. Resalta aún más esta necesidad si se considera que las escasas lecciones que de gramática castellana escucha un alumno en los cursos de humanidades, se ven contrarrestadas de un modo abrumador por la enseñanza práctica que este mismo educando recibe de esta materia, a cada instante, en la calle, en el hogar, en sus lecturas diarias y aún en las propias aulas, en donde no es posible exigir que todos los maestros hablen correctamente.

Todavía más: los textos y programas publicados con aprobación universitaria, suelen contener infracciones a las leyes del buen decir, y lo peor es que ni los destinados a la enseñanza del castellano se escapan de cometer este pecado, que en tal caso debe calificarse de mortal.

Manifestó, en seguida, que la Facultad podrá oirle en otra ocasión declaraciones más francas y categóricas, encaminadas al mejoramiento de los estudios gramaticales. Por ahora, dijo, me limitaré a prometeros que, deseoso de corresponder a vuestra benevolencia, haré cuanto esté de mi parte para contribuir a los elevados propósitos que siempre habéis manifestado en esta materia.

Antes de concluir, dió a conocer el descubrimiento de algunas hojas sueltas referentes a cuestiones filológicas, que encontró hace algún tiempo, mientras ordenaba los manuscritos del insigne don Andrés Bello. Descifrando pacientemente algunas de éllas, pudo cerciorarse de que se trataba de una nueva obra que el sabio maestro tenía en preparación, a fin de proporcionar un texto más sencillo que el que estaba en uso, para la enseñanza de la gramática castellana. Después de ímproba labor ha logrado descifrar y sacar en limpio hasta veintiún capítulos de esta obra, que, aunque inconclusa, puede prestar importantes servicios a los que comienzan el aprendizaje de la lengua castellana.

Al terminar su discurso, el señor Amunátegui fué entusiastamente aplaudido por las personas que habían acudido a oir su interesante disertación. Fué también, felicitado por casi todas las personalidades que se encontraban presentes en el acto.

Contestó el anterior discurso, el señor don Enrique Nercasseau y Morán, quién dió a conocer la vasta labor desarrollada por el señor Amunátegui, en el campo jurídico y literario. A continuación se refirió al mismo tema que tan brillantemente había desarrollado pocos momentos antes, su predecesor en el uso de la palabra.

Se dió término a este acto poco antes de las 5.30 de la tarde.

BAILE

Boston, One Step, Fox Trot, Half and Half, Hesitation y Tango (liso), todos estos elegantes y bonitos bailes modernos de salón podrá aprender usted tomando clases con el profesor práctico y de más actualidad y representante en Santiago del **"Concurso Académico de Profesores de Baile de Chile"**, el cual está formado por los profesores: R. Green, de Valparaíso; J. Stevinson, de Concepción; y el que suscribe, en esta ciudad. Consultas diarias. Egaña 570, entre San Isidro y Carmen. Profesor M. Aguilar.

Reconstituyente del sistema nervioso
NEUROSINE
PRUNIER
Neurastenia, Cansancio, Debilidad
6 Rue de la Tocherie, Paris y Farmacias

LO QUE DICE
DON FRANCISCO ROJAS HUNEEUS
Director General de los Servicios Agrícolas del país, sobre los
SILOS BROOKS

Señor Don
GONZALO CAMPO
Concesionario de los Silos Brooks.
Casilla 3913. — Huérfanos 1143
Santiago.

Muy señor mío:

Después de haber adquirido para la Quinta Normal de Agricultura un Silo Brooks en el mes de Noviembre de 1918, le ruego a Ud. ordenar la construcción de:
Un Silo Brooks para la Escuela Agrícola de Concepción.
Un Silo Brooks para la Escuela Agrícola de Talca.
Un Silo Brooks para la Escuela Agrícola de Chillán.
Un Silo Brooks para la Escuela Agrícola de Temuco.
Esperando que estos Silos estén terminados en época oportuna, saluda a Ud. atentamente S. S. S.

FRANCISCO ROJAS HUNEEUS

EL PROBLEMA DE LAS SUBSISTENCIAS

LOS COMICIOS PUBLICOS DE AYER

El Ministro del Interior ordena se deje sin efecto una disposición del Intendente, reglamentando las reuniones públicas

El Lunes se reunirá la Sociedad Nacional de Agricultura

El Gobierno ha continuado preocupándose en el estudio de las medidas que es indispensable adoptar, en presencia del alto precio que han alcanzado los artículos de primera necesidad.

Dijimos que en la reunión celebrada ayer en el Ministerio de Industria, entre el Director de Subsistencias y algunos dueños de carnicerías, se había considerado la idea de autorizar al Director de Subsistencias para adquirir una partida de animales por cuenta del Gobierno, con el objeto de venderla a los consumidores.

Con la determinación de los dueños de carnicerías de abrir todos sus establecimientos y por otra parte con el restablecimiento del trasbordo para ganado menor por el puente Achibueno, el Gobierno estima que no habrá necesidad de echar mano a aquel recurso, pues el abastecimiento de la ciudad se hará en forma normal.

Tendiente a este mismo fin, ayer se dió curso al decreto por el cual se libera del pago del impuesto a las personas que se dedican a mariscar en las costas del país, prorrogando al mismo tiempo, el plazo en que es permitida la pesca y la caza.

A propósito de la celebración de comisios públicos

A raiz de haberse anunciado la celebración de un comicio público en la Plaza de Armas, el Intendente de la provincia, señor Subercaseaux hizo notificar a los dirigentes de la Asamblea Obrera de Alimentación Nacional, de que en ese sitio no podrían efectuar tal comicio.

Al efecto, un agente de la Sección de Seguridad se apersonó en la tarde de ayer al señor Martínez, en los momentos que se encontraba en el local de la Asociación de Educación Nacional, a fin de imponerlo oficialmente de esta resolución de la autoridad.

Como se considerara que esta medida está en pugna con el derecho de libre reunión, garantizada por nuestra Carta Fundamental, el presidente de la Asamblea, señor Carlos A. Martínez, se dirigió, en compañía del doctor Fernández Peña, al senador por Santiago don Armando Quezada Acharán, a quien lo impusieron de la resolución del Intendente. Le agregaron que el primer mandatario de la provincia había ampliado su resolución a hacer responsable al señor Martínez, en su carácter de presidente de la Asamblea Obrera, de todo lo que pudiera ocurrir con posterioridad a la celebración del mitin en el local ya indicado.

El señor Quezada les manifestó que, cuando desempeñaba la Cartera del Interior, había derogado el decreto dictado por el señor Subercaseaux, en orden a restringir la celebración de reuniones públicas.

Momentos, después, la misma comisión se puso al habla con el Ministro del Interior, señor Serrano Arrieta, a fin de darle a conocer la misma resolución

El señor Serrano les expresó que, posiblemente, habría habido una mala interpretación en las palabras del señor Intendente, ya que, en su concepto, no se puede derogar por un simple decreto una disposición expresa de nuestra Constitución Política. Les prometió, además, ponerse al habla con el señor Subercaseaux, a fin de establecer en forma precisa el alcance de la disposición antedicha.

En las últimas horas de la tarde, el señor Intendente autorizó a la Asamblea Obrera de Alimentación Nacional para que se llevara a efecto el mitin en la Plaza de Armas.

Los comicios de ayer

Como esta anunciado, ayer se efectuaron simultáneamnete los comicios públicos en diferentes barrios de la ciudad, que viene desarrollando los Domingos la Asamblea de Alimentación Nacional.

A las 10 de la mañana se reunía numeroso público a oir a los oradores que debían dirigir la palabra a los manifestantes en las diversas tribunas señaladas de antemano.

Al efecto, en la Avenida Matta esquina San Diego, en una improvisada tribuna, hicieron uso de la palabra a nombre de la Asamblea, los oradores señores Evaristo Ríos, Manuel Hidalgo y Rodolfo Millán.

A la mismo hora se vericaba otro comicio en Mapocho frente a la Vega Central, y en el cual dirigían la palabra al público asistentes los señores Lainz Diez, Julio Valiente y Daniel Labbé.

El tercer comicio de la mañana se efectuó en Avenida Cumming esquina San Pablo y en el cual hablaron, entre otros, los señores Montano, Coycolea y Azócar.

A las 11 de la mañana buena porción del público asistente a los diferentes comicios, se dirigió hacia la Plaza de Armas, en donde debía ponérsele fin a las manifestaciones de la mañana.

El Intendente de la Provincia había decretado que no debía efectuarse comicio público alguno en la Plaza de Armas en la mañana de ayer. Sin embargo, un grupo de directores de la Asamblea Obrera de Alimentación Nacional, como hemos dicho, se acercó al Ministro del Interior a poner en su conocimiento que esta medida iba en contra de las garantías constitucionales. El señor Ministro atendió amablemente a la comisión e impartió inmediatamente las órdenes del caso para que se efectuara el comicio proyectado en la Plaza de Armas y no se le pusiera dificultad ninguna.

Desde el kiosko de la Plaza de la Independencia, dirigieron la palabra al público asistente, que ascendía a varios miles, los señores Pedro Gandulfo, doctor don Carlos Fernández Peña Manuel Hidalgo y Santiago Labarca, quien, entre otras cosas, dijo que si bien era cierto que en el momento actual el pueblo tenía derechos que exigir, no menos cierto era que tenía deberes qué cumplir; y que también los dirigentes estaban obligados a oir las voces de las clases populares que demandaban justicia.

Los mítines de la tarde, como los de la mañana, se desarrollaron con toda corrección.

En el de Avenida Blanco Encalada esquina Molina, que fué a las 2 de la tarde, hablaron los señores Mariano Rivas, Casimiro Barrios y Augusto Pinto.

El de San Pablo esquina Matucana se verificó a las 4 P. M., y en él hicieron uso de la palabra los oradores señores Juan B. Soto, Ramón Muñoz, Manuel Galaz y González del Prado.

En la Sociedad Nacional de Agricultura

Varios miembros de la Asamblea Obrera se acercaron a conferenciar con algunos directores de la Sociedad Nacional de Agricultura, a objeto de tratar de algunos puntos relacionados con el problema de las subsistencias.

Ambas partes estuvieron de acuerdo en los puntos tratados, en orden a solucionar la carestía de la vida. Todos estos puntos serán tratados en una reunión extraordinaria que celebrará mañana el Consejo Directivo de la Sociedad Nacional de Agricultura.

Se nos informa que el Directorio de esta Sociedad pedirá en breve al Senado el pronto despacho del proyecto elaborado por la Comisión de Subsistencias de la Cámara.

Farmacia y Droguería
CENTRAL
Estado 349, al lado de la casa Gath y Chaves.

ACADEMIA DE MEDICINA A. N. de E. C. — Cítase a sesión ordinaria para hoy Lunes 11, a las 9 1|2 P. M.

Tabla:

Cristóbal Espíldora — Presión arterial.

Eduardo Cruz Coke—Pigmentógenesis.

Educación

PRIMER CONGRESO DE EDUCACION PRIMARIA.—La séptima sección.—La Comisión organizadora del Primer Congreso de Educación Primaria, nos encarga publicar la lista de los temas y relatores de la séptima sección, que tratará de la educación estética y musical, como asímismo la lista de las personas que componen el directorio seccional.

Presidente, don Alberto Mandujano.

Vice-presidentes, señorita Adelaida Jordán y señora Enriqueta Aliaga de Silva.

Secretario, don Jorge Martínez Pérez.

Pro-secretario, señorita Otilia González.

La lista de los temas oficiales y sus relatores es la siguiente:

1.o Educación artística popular, relator don Alberto Mandujano.

2.o El dibujo en la Escuela Primaria, relator don Julio Riveros Salgado.

3.o El decorado escolar, relator don Oscar M. Gacitúa.

4.o Preparación artística del Magisterio, relator don Luis Eduardo Videla Olmedo.

5.o Decorado de la sala de clases, relator don Jorge Martínez Pérez.

6.o El arte en la Escuela, relator don Hugo Daudet.

7.o El canto popular en la Escuela, relator don Domingo Baeza.

8.o Organización de la educación musical, relator señora Leopoldina Maluschka de Trupp.

9.o La educación musical en las escuelas normales, relator don Julio Guerra C.

10. La nacionalización del canto escolar, relator señora Edelmira Parodi de M.

Según los reglamentos del Congreso los temas no han de tener mayor estensión de 10 minutos de lectura o sea unas cinco carillas escritas a máquina. Los relatores que deseen dar mayor amplitud a sus trabajos podrán hacerlo en los libros de actas del Congreso que han de publicarse. Las conclusiones de los trabajos deberán ser enviadas a la Comisión Organizadora antes del 10 de Septiembre próximo.

Vida Estudiantil

CENTRO LICEO DE APLICACION.—Comisión de fiestas y deportes.—Cítase a sesión extraordinaria para hoy a las 11 A. M. Se encarece la asistencia, principalmente a los miembros que componen la sub-comisión organizadora del paseo que este Centro llevará a cabo el 15 del actual.

ESTUDIANTES DE CURICO.—Cítase a las comisiones de Labor Artística y Labor Social, para hoy a las 2 P. M. en el Club de Estudiantes.

Además, a la señorita Sabina Maturana.

EN PRO DE UNA HERMOSA OBRA.—Hoy a las 5.45 P. M. tendrá lugar la velada artístico literaria, organizada por la Federación de Estudiantes de Instrucción Secundaria, en pro de su biblioteca.

La fiesta, como lo hemos anunciado, se efectuará en el Teatro Setiembre, y tomarán parte en ella distinguidos artistas.

Los fines que persigue esta institución, con el resultado de esta función, son por demás altruistas, pues se trata de contribuir a la expansión cultural de los estudiantes de Humanidades, y contribuir también con recursos para la adquisición de textos a muchos de sus miembros que carecen de medios suficientes para costearlos.

CENTRO DE ARQUITECTURA DE LA UNIVERSIDAD CATOLICA.—En la noche del Sábado último se efectuó en el Salón de Honor de la Universidad Católica, una velada de las que viene organizando semanalmente el Centro de Arquitectura de esa Universidad, ante un distinguido y numeroso auditorio.

El estudiante don Armando Arriaza Z., leyó un trabajo sobre "cuestiones nacionales", en el cual, con elegante dicción y profundidad de concepto trató ampliamente de la habitación obrera. Habló en seguida del problema educacional, ocupándose del analfabetismo en Chile, citó el censo de uno de los últimos años, en que se estableció que había casi dos millones de personas que no saben leer.

El arquitecto don Patricio Irarrázaval L., dictó una conferencia de mucha actualidad, que versó sobre el nuevo Palacio de Gobierno, acompañada de proyecciones luminosas de los diferentes planos del edificio.

Con un espléndido té, servido en los comedores de la Universidad, se dió término a esta velada.

CENTRO DE ESTUDIANTES DE ACONCAGUA.—Cítase a sesión de asamblea general para el Viernes 15 del presente, a las 2 P. M., en el local del Centro, Huérfanos 1062, of. J.

En tabla los siguientes asuntos:

1.o Proyecto de acuerdo del señor A. Rosende.

2.o Confederación de Centros provinciales.

3.o Reforma de Estatutos.

4.o Conferencia del señor Bernardo Salas "Enfermedades venéreas".

5.o Organización de un paseo.

CIRCULO GASTON LACLOTE.—Se cita a sesión general para hoy Lunes 11 a las 5 P. M. con el objeto de integrar el nuevo directorio.

Rogamos la asistencia a los ex-alumnos.

Se avisa a los socios que no pueden asistir que manden sus votos a los señores C. Van de Wyngard y R. Brañes.

LA VELADA DE HOY EN EL SETIEMBRE. — Por inconveniente de última hora se ha suspendido hasta nuevo aviso la velada que debía tener lugar hoy en el Teatro Setiembre a beneficio de la Federación de Estudiantes de Instrucción Secundaria.

PRIMER CONGRESO NACIONAL DE ESTUDIANTES. —Este Congreso se dividirá en dos grandes secciones:

1.o Problemas educacionales que tendrá las siguientes sub-secciones: 1.a Rumbos generales de la enseñanza, 2.a Reforma universitaria, secundaria y primaria, 3.a Reformas en las escuelas universitarias especiales.

El relator de esta sección será don Ernesto Escobar.

2.o Esta sección comprenderá las siguientes sub-secciones: 1.a Organizaciones estudiantiles.

Su relator será don Federico Carvallo.

2.a Acción social del estudiante.

Su relator será don Laín Diez.

3.a Higiene social.

Su relator será don Waldemar Coutts.

4.a y 5.a El problema social y organización del Estado.

Su relator será don Moisés Poblete Troncoso y don Oscar Fontecilla.

6.a y 7.a Política partidarista y Política internacional.

Su relator será don Santiago Labarca.

8.a Tema libres.

Su relator será don Humberto Ghiorrini.

Cada escuela universitaria será una sub-sección del Congreso, siendo los relatores las siguientes personas:

De Ingeniería Civil don Félix Corona; de Arquitectura don Arturo Bianchi; de Derecho don Evaristo Molina H.; de Medicina don Juan Gandulfo; de Farmacia don Eugenio Cantuaria; de Dentística don Jorge Lezaeta; de Bellas Artes don David Soto; de Pedagogía don Jorge Neut; de Educación Física don H. A. Pandolfo y de Comercio, Ingeniería de Minas, Sub-Ingeniería, Agronomía y Artes y Oficios el presidente del Centro respectivo.

A estas personas y a la comisión organizadora, compuesta por los señores Waldo Urzúa, Santiago Labarca, Humberto Chiorrini y Juan Gandulfo y Oscar Acevedo se les cita, encareciéndoles la asistencia, para el Martes próximo a las 7 P. M., en el Club de Estudiantes.

AUTOMOVIL
FLAMANTE, TIPO TURISMO, 7 ASIENTOS,
Se arrienda por temporadas
o por meses
Dirigirse:
CASILLA 1710
o HUERFANOS 703
15-H

Enfermedades Secretas de
HOMBRES Y SEÑORAS
"Inyección Excelsior Dumont"
cura radicalmente en pocos días las enfermedades secretas de hombres y señoras. No produce estrechez ni dolor. Las señoras, con el uso diario de un cucharada por un litro de agua se mantendrán siempre sanas. Usándola como preservativo, no hay contagio posible.
En las boticas
Compre hoy mismo un frasco

CASA
Braulio Arriagada y Cía
TELEFONO 2710 CASILLA 3285
BANDERA 28
IMPORTACION Y EXPORTACION DE TODA CLASE
DE
DROGAS, ESPECIFICOS Y PRODUCTOS QUIMICOS PARA LAS INDUSTRIAS Y LA AGRICULTURA.
: POR MAYOR Y MENOR :
11-H

Crónica Policial

HECHO DE SANGRE. — Minutos antes de las 5 de la tarde de ayer, ocurrió un hecho de sangre en el camino público a Lo Negrete, próximo a la chacra El Porvenir.

Según los datos que se nos han proporcionado, a la hora indicada varios individuos se encontraban jugando al monte en la vía pública. De repente surgió entre ellos una disputa y, después de un brusco cambio de palabras, uno de los jugadores atacó con cuchillo al obrero Hernán Constanzo, infiriéndole una herida grave que le ocasionó la muerte instantánea.

El hechor, llamado Alamiro Morales, huyó inmediatamente después de cometer el crimen.

El cadáver de Constanzo fué enviado a la Morgue.

MUERTO EN LA VIA PUBLICA. — La policía encontró ayer en la calle Hornillas esquina de Hipódromo, el cadáver de un desconocido.

Practicadas las averiguaciones del caso, se logró establecer que el cadáver es el de Alejandro Alfaro, individuo que tenía su domicilio en la Avenida Negrete N.o 2484. Se comprobó también que Alfaro dejó de existir de muerte natural.

El cadáver fué enviado a la Morgue.

ATROPELLAMIENTO. — El automóvil particular N.o 2622 atropelló ayer, en la esquina de las calles de Teatinos y Agustinas, al auto de arriendo N.o 4112, gobernado por el chauffeur Hipólito López.

La colisión se produjo en forma tan recia, que el último de los vehículos fué a chocar violentamente contra la pared de una de las casas ubicada en la misma esquina, sufriendo la quebradura de las ruedas delanteras y otros perjuicios. Afortunadamente, no hubo que lamentar desgracias personales.

El auto particular era gobernado por el joven Hernando Echeñique.

ROMANAS
para barriles de 800 y 1.000 kilos
OFRECEN
Raab, Bellet y Cía.
ESTADO 235

BEAVER BOARD
PARA
EVESTIMIENTOS
DE
Cielos y Muros
ECONOMIA Y ELEGANCIA
HUTH y Cía.
PUENTE 664

BEAVER BOARD

TURF

CLUB HIPICO

LAS CARRERAS DE AYER

Con una tarde bañada por un lindo sol, que proporcionó a la distinguida concurrencia una agradable temperatura, se desarrolló el programa de ayer en el Club Hípico.

Se abrió la reunión con el premio El Estreno de Steeplechase, sobre 3,000 metros, del cual desertaron: Antonio y Sol de Mayo.

Puesto el lote en movimiento, Rolanda se encargó de señalar la senda a sus demás rivales, segundo se situó Gravina, delante de Ragusa y cuarto Esopo. Con escasas variantes se desarrolló la prueba en la forma anotada hasta mil metros antes de la meta, altura donde Gravina pasó a tomar el comando del pelotón para ceder su puesto de honor como a trescientos metros del disco, a Ragusa, que atacó con bríos incontenibles sobre el leader, alcanzando de este modo la victoria por más de un cuerpo. El segundo lugar de la tabla, se lo adjudicó en un rush final, Rolanda. Tercero Gravina.

Tiempo: no se tomó.

A un bonito desarrollo y a una llegada estrecha y emocionante, dió lugar el premio Terror sobre 1,400 metros.

Cuando el stater dió paso al lote, este se movió con Chateau Gouthier y Polvillo en el extremo delantero, los que llevaban a sus flancos a Garra de Hierro, corriendo más atrás Caucasia y los demás colocados como las circunstancias se los permitía. En los momentos que el pelotón giraba la curva, Polvillo, destacó sus colores a la punta, y cuando éste entraba a la tierra derecha, el hijo de Siberien se desprendía de sus rivales; pero, luego caía sobre sus posiciones, Caucasia, trabándose entre ambos adversarios un hermoso tete a tete, del cual, después de enérgica y emocionante lid, podía salir triunfante Caucasia. Segundo a escasa distancia remató Polvillo que se llevó todo el peso de la carrera. Tercero Falsete, que debutó en buenas condiciones. Cuarto Chateau Gouthier.

Tiempo: 1.25 3|5.

La tercera prueba del programa, premio Titan, sobre 1,100 metros, fué ganada en forma muy estrecha por Paimpolaise.

Dada la señal de partida, Turpinita figuró breve trecho a la punta, siendo pronto sustituida por Sergio, el que a su vez fué reemplazado más tarde por Paimpolaise; más atrás corrían estrechamente escalonados: Sergio, Divertida y Alone. Desembocados en el derecho, Alone, hizo un amago infructuoso sobre los punteros, para retrogradar luego al centro del grupo, al mismo tiempo que atropellaban Sergio y Paraíso. A doscientos metros de la raya, la carrera tomó su período álgido, pues, varios competidores corrían casi en una misma línea, y cuando ya se oía el entusiasmo ensordecedor de la concurrencia animando a sus partidarios, sorprendiólos a estos el marcador, fijando el juez el siguiente orden: primero Paimpolaise por media cabeza; segundo Sergio y tercero a un pescuezo de éste, Paraíso. Cuarto Queñe.

Tiempo: 1.8.

El favorito del público Almirante Sturdee, correspondió ampliamente a la confianza depositada en él; adjudicándose en forma desahogada la milla del premio Terracotta.

Levantadas las huinchas, mientras Petardito salía algo rezagado, tomaba la dirección Cylgad, colocándose en seguida; Pidal, Vesubiana, Almirante Sturdee y Lochinwar, en el orden de precedencia apuntado; los demás competidores en larga fila. Cuando se giraba el último codo, mejoraban de situación Petardito, Barbieri, Cuncumén y Corchea, a la par, que Almirante Sturdee pasaba resueltamente a la vanguardia del pelotón y resistía sin apremio visible, los ataques que Barbieri y Corchea le presentaban en las últimas distancias. Segundo remató Barbieri, precediendo a la pensionista del Stud El Parque. Cuarto en empate Pidal con Cuncumén.

Tiempo: 1.38.

En los 1,500 metros del premio Telegram, alcanzó un triunfo relativamente fácil, el favorito Kalandor.

Tan pronto levantaron las huinchas, Fairfax, picó al frente, llevando en su seguimiento a Eylan, a continuación Cárpatos, en cuarto término Kalandor, en seguida Sebastopol, precediendo a Deporte y Egalité, que corrían último y penúltimo respectivamente. Llegados a la recta, inmediatamente Kalandor avanzó al puesto de peligro y distanciándose de sus rivales dos cuerpos, frente a las galerías pudo soportar la atropellada enérgica que Egalité le llevara al pupilo de Alexmalva, el cual, traspuso con medio cuerpo de ventaja el marcador. Cárpatos remató tercero, delante de Eylan. Quinto Sebastopol, sexto Fairfax y último Deporte.

Tiempo: 1.32.

La sexta prueba de la tarde, premio Titita, sobre 1,100 metros, fué ganada por nuestro favorito, Malmaisson, que dió un dividendo de tres cifras a sus apostadores.

Puesto en acción el lote, Cadorna tomó punta, quedando más atrás: Marimán, Malmaison y Frasquita en el orden que apuntamos, los competidores restantes corrían bastante apelotonados. Cuando el pelotón cubrió las primeras distancias de la tierra derecha, Malmaison se deslizó en buena forma por los palos y consiguió sacarle ventaja a Marimán que en esos momentos punteaba, la que mantuvo hasta cruzar triunfante el disco. El segundo lugar lo conservó Marimán y el tercero, Cadorna. Cuarto Frasquita.

Tiempo: 1.08.

Se clausuró el programa con los 1,800 metros del premio Trefle, donde como siempre, la cotización de las apuestas mútuas alcanzó su grado máximo.

Mientras Herculano y Gull, partían desmejorados, Baratija, tomaba la dirección del tren y se distanciaba dos cuerpos del resto del grupo que encabezaba Donnetta, la que precedía a Clavija y Panguilemu. La puntera manteniendo firme sus posiciones, apareció en el derecho hostilizada de cerca por Panguilemu, el que tras breve lucha como a trescientos metros del disco, tomó el puesto de honor. Instantes después, avanzó Gull en un violento pero tardío rush, y descontó gran parte del terreno que le traía de ventaja Panguilemu, el que solo pudo batirlo por tres cuartos de cuerpo. La hija de Siberien conservó el tercer puesto; cuarto llegó Darwin.

Tiempo: 1.52 3|5.

RESULTADOS GENERALES

Primera Carrera

Premio EL ESTRENO DE ESTEEPLECHASE.—3,000 metros.—$ 3,000 al 1.o, $ 600 al 2.o y $ 300 al 3.o

	G.	P.
1.a Ragusa, 72 kilos, 7 años, por Rampart e Inmortelle, del señor D. de la Sotta, Jockey J. Jara	298	195
2.o Rolanda, 72 kilos, P. Guerrero	312	201
3.a Gravina, 67 kilos, C. Quezada	20	16
4.o Esopo, 70 kilos, C. Rosales	26	41
Padilla, 72 kilos, J. Pavez	194	97
Sin Entraña, 65.2 kilos, S. Rojas con Padilla		14
Elixia, 67 kilos, L. Tapia	14	19
Terrible, 67 kilos, H. González	15	20
Fiera, 64.5 kilos, J. Lavín	2	2
	881	605

Ganado por 2 1|2 cuerpos; el 3.o a 1|2 pescuezo.

Tiempo: 4.01.

No corrieron: Antonio, con 72 kilos y Sol de Mayo, con 72.

Dividendos de Tribunas, unidad de $ 10:

Ganador de Ragusa	$ 26.60
Placé de id.	12.20
Id. de Rolanda	12.10
Id. de Gravina	36.90

Dividendos de Galerías, unidad de $ 5:

Ganador de Ragusa	$ 15.20
Placé de id.	6.10
Id. de Rolanda	6.20
Id. de Gravina	19.80

Segunda Carrera

Jremio TERROR.—1,400 metros.—$ 3,000 al 1.o, $ 600 al 2.o y $ 300 al 3.o

	G.	P.
1.o Caucasia, 49 kilos, tres años, por Comisario II y Lavabo, del Stud Ebeache, jockey J. Oregón	214	209
2.o Polvillo, 52 kilos, F. Rosas	191	143
3.o Falsete, 55.5 kilos, J. Salfate	292	174
4.a Chateau Gouthier, 54 kilos, J. F. Bernal	465	269
Ego Sum, 54.3 kilos, M. Baeza	163	125
Garra de Hierro, 51 kilos, M. Soto	42	33
His Lordehip, 54 kilos, J. Osorio	308	258
Jacks, 54 kilos, H. Michaels	462	381
Chada, 52.3 kilos, J. Vergara	32	31
Dazzle, 52 kilos, C. Pombet	94	58
Dogmática, 49.2 kilos, A. Pérez	10	10
Enriqueta, 49 kilos, J. Arancibia	54	64
Fagra, 52.3 klos, A. Molina	101	133
Grana, 52.3 klos, M. Pérez	28	36
	2456	1924

Ganado por 3|4 de cuerpos; el 3.o a 3 cuerpos.

Tiempo: 1.25 3|5.

No corrieron: Liverpool, con 54 kilos y Ull, con 54.

Dividendos de Tribunas, unidad de $ 10:

Ganador de Caucasia	$ 103.30
Placé de id.	29.20
Id. de Polvillo	38.10
Id. de Falsette	33.10

Dividendos de Galerías, unidad de $ 5:

Ganador de Caucasia	$ 38.70
Placé de id.	12.40
Id. de Polvillo	13.90
Id. de Falsete	16.10

Tercera Carrera

Premio TITAN.—1,100 metros.—$ 2,000 al 1.o, $ 400 al 2.o y $ 200 al 3.o

	G.	P.
1.o Paimpolaise, 47 kilos, 3 años, por Constant y Donna, del Stud Constancia, jockey J. Oregón	274	140
2.o Sergio, 42 kilos, H. Ramírez	153	132
3.o Paraíso, 56 kilos, J. Salfate	836	500
4.o Queñe, 50.5 kilos. G. Adasme	111	103
Chiflón, 57 kilos, E. Carrillo	165	121
Declaración, 54.3 kilos, J. Osorio	166	153
Cultura, 53 kilos, C. Pombet	245	145
Alone, 50 kilos, H. Contreras	731	450
Divertida, 50 kilos, J. Vergara	149	108
Vichy, 93.3 kilos, A. Molina	159	146
Ballader, 46.6 kilos, Arm. Silva	206	174
	3352	2292

Ganado por 1|2 cabeza; el 3.o a un pescuezo.

Tiempo: 1.08.

No corrió Defensa, con 58 kilos.

Dividendos de Tribunas, unidad de $ 10:

Ganador de Paimpolaise	$ 110.—
Placé de id.	40.70
Id. de Sergio	42.60
Id. de Paraíso	18.60

Dividendos de Galerías, unidad de $ 5:

Ganador de Paimpolaise	$ 72.—
Placé de id.	21.10
Id. de Sergio	23.—
Id. de Paraíso	9.—

Cuarta Carrera

Premio TERRACOTTA.—1,600 metros.—$ 2,500 al 1.o, $ 500 al 2.o y $ 250 al 3.o

	G.	P.
1.o Almirante Sturdee, 52 kilos, 4 años, por Olascoaga y Alhaja, del Stud Almendro, jockey L. A. Orellana	1219	585
2.o Barbieri, 49 kilos, P. P. Cancino	210	180
3.o Corchea, 54.3 kilos, M. Baeza	116	85
4.o Cuncumen, 53 kilos, F. Rosas	193	121
4.o Pidal, 44.2 kilos, Alf. Silva	782	525
Guabiyú, 51 kilos, J. Oregón	586	461
Eastham Ferry, 49.8 kilos, J. González	265	161
Vesubiana, 48.2 kilos, J. Arancibia	190	146
Lochinwar, 47.5 kilos, M. Soto A.	89	60
Bow, 45 kilos, D. 2.o López	23	26
Cylgad, 48 kilos, J. Osorio	55	66
Petardito, 48.6 kilos, H. Contreras	334	304
	4062	2720

Ganado por 1 1|2 cuerpo; el 3.o a igual distancia.

Tiempo: 1.38.

No corrieron: Panguilemu, con 59 kilos; Cecelia, con 55; Leoncillo, con 54; Alboroto II, con 51; Febo, con 50, y Traidor, con 48.

Dividendos de Tribunas, unidad de $ 10:

Ganador de Alm. Sturdee	$ 30.—
Placé de id.	19.10
Id. de Barbieri	39.60
Id. de Corchea	72.60

Dividendos de Galerías, unidad de $ 5:

Ganador de Alm. Sturdee	$ 16.—
Placé de id.	9.10
Id. de Barbieri	17.—
Id. de Corchea	42.—

Quinta Carrera

Premio TELEGRAM.—1,500 metros—$ 2,500 al 1.o y $ 500 al 2.o

	G.	P.
1.o Kalandor, 57 kilos, 3 años, por Fisherman y Goldem Rambler, del Stud Alexmalva, jockey P. Rebolledo	1477	654
2.o Egalité, 57 kilos, M. Baeza	547	305
3.o Cárpatos, 51 kilos, R. Piérola	155	94
4.o Eylan, 49 kilos, J. Oregón	603	363
Deporte, 51 kilos, D. Piña	153	95
Fairfax, 51.3 kilos, F. Rosas	123	68
Sebastopol, 54 kilos, L. A. Orellana	1295	553
	4353	2132

Ganado por 1|2 cuerpo; el 3.o a 4 cuerpos.

Tiempo: 1.32.

No corrieron: Uva, con 55 kilos y Nedda, con 52.

Dividendos de Tribunas, unidad de $ 10:

Ganador de Kalandor	$ 26.50
Placé de id.	17.30
Id. de Egalité	25.70

Dividendos de Galerías, unidad de $ 5:

Ganador de Kalandor	$ 11.70
Placé de i.	8.—
Id. de Egalité	12.70

Sexta Carrera

Premio TITITA.—1,100 metros.—$ 2,000 al 1.o, $ 400 al 2.o y $ 200 al 3.o

	G.	P.
1.o Malmaison, 50 kilos, 4 años, por Lord Bobs y Rebeca, del señor A. Marchessini, jockey A. Molina	350	250
2.o Marimán, 56 kilos, M. Baeza	361	205
3.o Cadorna, 52 kilos, H. Contreras	480	342
4.a Frasquita, 50 kilos, J. Vergara	614	312
Salarí, 59.3 kilos, J. Salfate	412	244
Viana, 55 kilos, C. Pombet	519	337
Luminosa, 54 kilos, H. Michaels	718	446
Traidor, 53.3 kilos, H. Ramírez	189	182
Brusiloff, 51 kilos, L. A. Orellana	182	146
Silver, 49.6 kilos, Alf. Silva	133	99
Farinette, 46 kilos, Arm. Silva	47	39
Foglia, 46.3 kilos, J. Oregón	170	110
	4175	2712

Ganado por 1 1|2 cuerpo; el 3.o a igual distancia.

Tiempo: 1.08.

No corrió Córcega, con 50 kilos.

Dividendos de Tribunas, unidad de $ 10:

Ganador de Malmaison	$ 107.40
Placé de Id.	31.90
Id. de Marimán	36.70
Id. de Cadorna	26.—

Dividendos de Galerías, unidad de $ 5:

Ganador de Malmaison	$ 38.30
Placé de id.	12.30
Id. de Marimán	28.60
Id. de Cadorna	11.60

Séptima Carrera

Premio TREFLE.—1,800 metros.—$ 2,500 al 1.o, $ 500 al 2.o y $ 250 al 3.o

	G.	P.
1.o Panguilemu, 53 kilos, 6 años, por Gonin y Mr. Luck, del señor M. A. Benavente, jockey J. Vergara	655	341
2.o Gull, 52 kilos, P. P. Cancino	837	500
3.o Baratija, 45.2, Arm. Silva	380	231
4.o Darwin, 54.3 kilos, M. Baeza	1136	678
Labriego, 60 kilos, J. Salfate	136	67
Harry Lauder 51 kilos, M. Aranda	333	143
Herculano, 50 kilos, L. A. Orellana	178	127
Donnetta, 49 kilos, J. Oregón	578	296
Clavija, 46.3 kilos, D. Piña	486	268
Pizarro II, 43.7 kilos, J. Osorio	816	354
Glengarry, 40 kilos, D. 2.o López	97	83
	5632	3088

Ganado por 3|4 de cuerpo; el 3.o a 2 cuerpos.

Tiempo: 1.52 3|5.

No corrieron: Querido, con 62 kilos; Pacotilla, con 55; Vesubiana, con 49 y Cholo, con 40.

Dividendos de Tribunas, unidad de $ 10:

Ganador de Panguilemu	$ 77.40
Placé de id.	26.70
Id. de Gull	21.40
Id de Baratija	34.60

Dividendos de Galerías, unidad de $ 5:

Ganador de Panguilemu	$ 34.20
Placé de id.	11.30
Id. de Gull	9.80
Id de Baratija	21.30

CLUB HIPICO

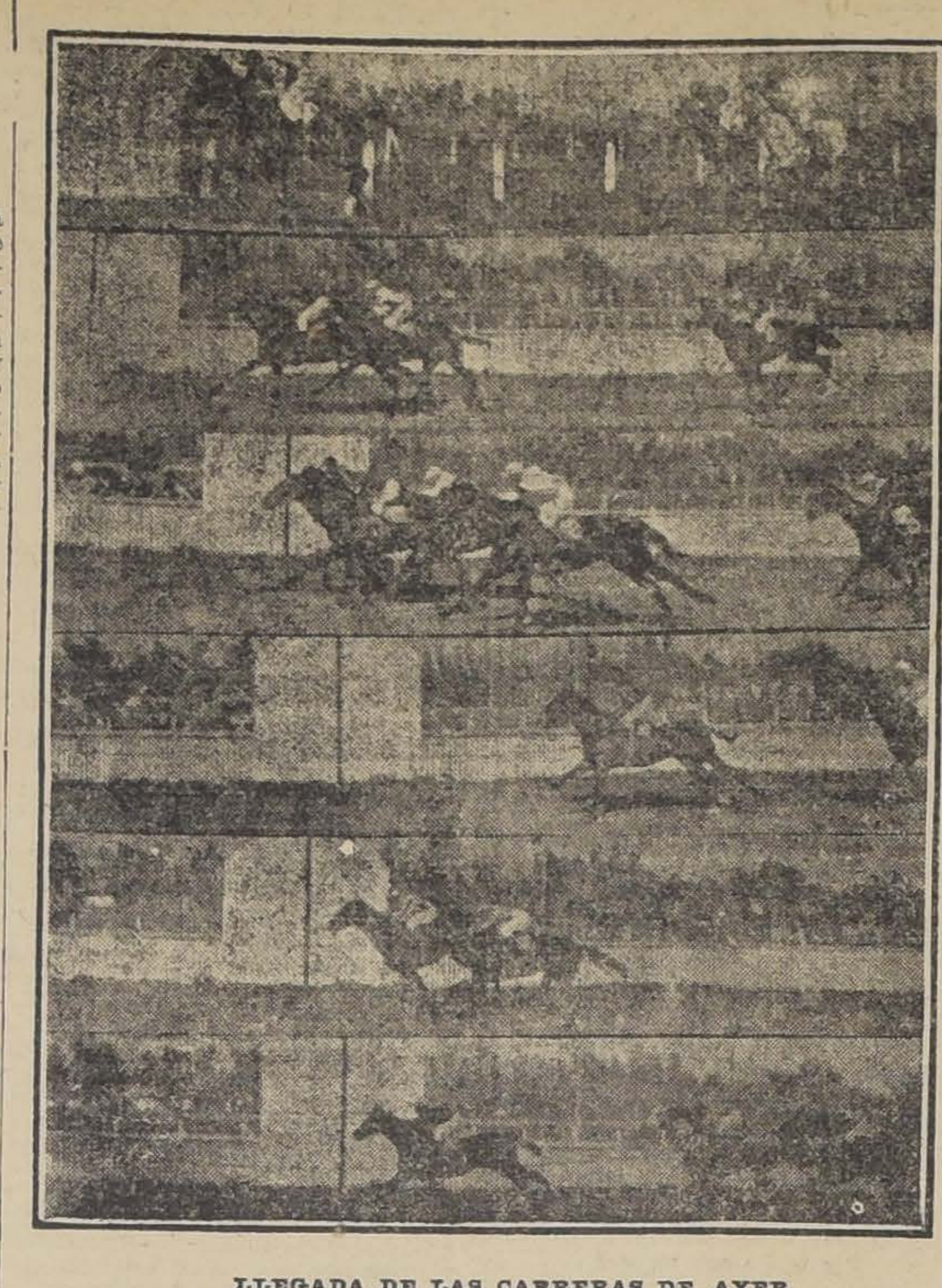

LLEGADA DE LAS CARRERAS DE AYER

1.a CARRERA.—1.o RAGUSA, 2.o ROLANDA y 3.o GRAVINA

2.a CARRERA.—1.o CAUCASIA, 2 o POLVILLO y 3.o FALSETE.

3.a CARRERA.—1.o PAIMPOLAISE, 2.o SERGIO y 3.o PARAISO.

4.a CARRERA.—1.o ALM. STURDEE, 2.o BARBIERI y 3.o CORCHEA.

5.a CARRERA.—1.o KALANDOR, 2.o EGALITE y 3.o FAIRFAX.

6.a CARRERA.—1.o MALMAISON, 2.o MARIMAN y 3.o CADORNA.

HIPODROMO CHILE

LAS CARRERAS DE LA MAÑANA DE AYER

Ante concurrencia numerosísima se llevaron a efecto, en la mañana de ayer las carreras en este Hipódromo. La cátedra estuvo regularmente acertada, pues algunos de sus favoritos lograron cruzar la meta victoriosos.

En la prueba inicial el triunfo correspondió a Tamboril, que lo alcanzó en forma bastante desahogada. Dada la señal, Quetti, picó al frente perseguida por Dobry y Tóxico; en la curva atropelló con gran fuerza Tamboril, y dando cuenta de los punteros, alcanzó la victoria por dos cuerpos sobre Sebastiana, que atropelló en los tramos finales con gran empuje. Tercero remató Quetty, delante de Desolación.

En la segunda carrera punteó Locura, perseguida por Strong Filly, y Encanto. Girada la curva, Strong Filly, se hizo presente con grandes bríos y sin ser exigida en ninguna parte, pudo resistir en los tramos finales el avance de Marsella, a la que batió por dos cuerpos. Tercero remató Nuñ, precediendo a Milly.

Minx, favorito inmenso en la tercera carrera, correspondió en buena forma a la confianza depositada en él. Cuando el juez ordenó la salida, Girasol picó al frente, quedando a continuación Minx y Hachazo, con Estrella Polar al fondo. Cubiertas las primeras distancias, Minx, tomó resueltamente la dirección de la carrera, y sin apremio visible, resistió en las últimas distancias el ataque de Hachazo, al que batió fácilmente por medio cuerpo. El tercer puesto correspondió a Girasol, delante de Number One.

Tancredo, Remadora y Memoria, se disputaron el puesto de peligro en la cuarta carrera, quedando, después de breve trecho, Tancredo en el puesto de peligro. En la curva, Remadora se acercó al puntero, y después de una violenta lucha, pudo Remadora obtener una cabeza de ventaja sobre Memoria, que precedió por media cabeza a Pelucón. El cuarto lugar correspondió a Tancredo.

Fácilmente alcanzó la victoria Francina, en los 1,400 metros del premio El Roto. Dada la señal, Niágara, Gueldy y Fraisy, se alternaron en el puesto delantero, quedando a continuación Francina y último Diávolo. En la curva, Gueldy corría con 3 cuerpos de ventaja sobre el resto del lote, del cual se desprendió Francina, la que sin mayor esfuerzo batió a la puntera y pudo resistir el ataque de Galia, al que batió por un cuerpo. El tercer lugar, a cuatro cuerpos, lo alcanzó Niágara, delante de Fraisy.

En la sexta carrera, se produjo un empate proporcionado por Así sí, Ancatemo y Titita II. Cuando el juez ordenó la salida, Ancatemo lució sus colores adelante, hostilizado por Torcuato, el que lo acompañó hasta la curva. A esta altura, Así sí y Titita II, iniciaron un avance y apareándose con Ancatemo, los sorprendió el disco en tal forma, que el juez de llegada dió la carrera en triple empate. El cuarto lugar correspondió a Valenciana.

Puso término a la reunión el fácil triunfo de nuestro favorito Compiegne, el cual desde que se alzaron las huinchas estuvo en los puestos delanteros, hostilizado por Floripina y Jerez. En la recta, el hijo de Marte se impuso netamente y pudo llegar a la raya escoltado a uno y medio cuerpo por Floripina que remató segunda delante de Dichosa. Cuarto Ruric.

HIPODROMO CHILE

RESULTADOS GENERALES

Pista regular

Primera carrera

Premio Elenita. — Distancia 900 metros. — Premio $ 600 al 1.o y 100 al 2.o.

1.o Tamboril, con 51 kilos, 4 años, por Turin y Baraja, del señor L. Schenone, jockey C. Pombet; 2.o Sebastiana con 49 kilos; 3.o Quetti con 49; 4.o Desolación con 49.

No placé: Review 56, Dominante 51, Canario 51, Dobry 31, Tóxico 51 Desencantada 49, Fumée 49, Gramilla 49, Dinastía 49.

No corrió Gachona 49.

Ganado por dos cuerpos, el tercero a igual distancia.

Tiempo 0.57.

Apuestas mutuas de Tribunas, unidad de $ 5

Ganador de Tamboril	$ 39.40
Placé de Tamboril	12.00
Id de Sebastiana	19.40
Id de Quetti	14.10

Apuestas mutuas de Galerías, unidad de $ 2

Ganador de Tamboril	$ 12.20
Placé de Tamboril	4.00
Id de Sebastiana	6.10
Id de Quetti	5.40

Segunda carrera

Premio El Zorro. — Distancia 1.000 metros. — Premio $ 1.000 al 1.o y 200 al 2.o.

1.o Strong Filly con 49 kilos, 5 años, por Meltonian y Tiana, del Stud Talca, jockey J. Osorio; 2.o Marsella con 42; 3.o Nun con 40; 4.o Milly con 43.

No placé: Locura II 56, Mandita 55, Paladín 50, Sally 45, Encanto 45, Gay Lady 40.

No corrieron: Dulce y Sabrosa 60, Tirolesa 50.

Ganado por 2 cuerpos, el tercero a igual distancia.

Tiempo 1.03 1|5.

Apuestas mutuas de Tribunas, unidad de $ 5

Ganador de Strong Filly.	$ 21.60
Placé de Strong Filly.	9.10
Id de Marsella	16.30
Id de Nun	18.50

Apuestas mutuas de Galerías, unidad de $ 2

Ganador de Strong Filly	$ 7.70
Placé de Strong Filly	3.50
Id de Marsella	4.90
I dde Nun	6.00

Tercera carrera

Premio El Arabia. — Distancia 1.100 metros. — Premio $ 1.000 al 1.o y 100 al 2.o.

1.o Minx con 52 kilos, 5 años, por Meltonian y Chilena, del señor T. González, jockey P. Rebolledo; 2.o Hachazo con 51; 3.o Girasol con 51; 4.o Number One con 51.

No placé Estrella Polar 52.

No corrieron: Cadorna 55, Rasqueta 55, Floripina 49, Chilca 49.

Ganado por 1|2 cuerpo, el tercero a 3 cuerpos.

Tiempo 1.09 1|5.

Apuestas mutuas de Tribunas, unidad de $ 5

Ganador de Minx	$ 8.20
Placé de Minx	6.40
Id de Hachazo	8.80

Apuestas mutuas de Galerías, unidad de $ 2

Ganador de Minx	$ 3.40
Placé de Minx	2.50
Id de Hachazo	3.10

Cuarta carrera

Premio Esterlina. — Distancia 700 metros. — $ 700 al 1.o y 100 al 2.o.

1.o Remadora con 48 kilos, 7 años, por High Strikes y Chilena, del señor U. Verdugo, jockey H. Ramírez; 2.o Memoria con 70; 3.o Pelucón con 52; 4.o Tancredo con 54.

No placé: Cidra 53, Batignolles 47.

No corrieron: Mandita 54, Resplandor 55, Pagano 50.

Ganado por cabeza, el tercero 1|2 cabeza.

Tiempo 0.43 1|5.

Apuestas mutuas de Tribunas, unidad de $ 5

Ganador de Remadora	$ 36.20
Placé de Remadora	12.90
Id de Memoria	8.60

Apuestas mutuas de Galerías, unidad de $ 2

Ganador de Remadora	$ 10.60
Placé de Remadora	4.10
Id de Memoria	3.40

Quinta carrera

Premio El Roto. — Distancia 1.400 metros. — Premio $ 1.200 al 1.o y 200 al 2.o.

1.o Francina con 51 k., 3 años, por Rolando y Galegade, del Stud Chacabuco, jockey C. Pombet; 2.o Galia con 58; 3.o Niágara con 45; 4.o Fraisy con 55.

No placé: Oregón 52, Gueldy 45, Diáfana 44, Diavolo 43.

No corrieron: Pérfido 56, Frasquita 46, Música 41, Libye 40, Ricachón 40.

Ganado por 1 cuerpo ,el tercero a 4 cuerpos.

Tiempo: 1.28 3|5.

Apuestas mutuas de Tribunas, unidad de $ 5

Ganador de Francina	$ 12.60
Placé de Francina	7.10
Id de Galia	7.80
Id de Niágara	11.90

Apuestas mutuas de Galerías, unidad de $ 2

Ganador de Francina	$ 6.60
Placé de Francina	2.80
Id de Galia	3.10
Id de Niágara	4.70

Sexta carrera

Premio El Churro. — Distancia 900 metros. — Premio $ 600 al 1.o y 100 al 2.o.

1.o Triple empate Ancatemo, con 56 kilos, 4 años por Cronmell y Mantrina del señor M. A. Benavente, jockey J. Vergara; 2.o Titita II, 54 kilos, 3 años, por Duc d'Albe y Titita del señor U. Silva, jockey L. A. Orellana; 3.o Así sí, 51 kilos, 3 años, por Flo y Chilena, del señor E. Cifuentes, jockey C. Pombet; 4.o Valenciana con 54.

No placé: Torcuato 56, Tripleta 54, Ratón 56, Bruno 56, Kalman 51 Timbirimba 49.

No corrieron: Picacero 56, Gran Señora 54, Bernardino 51.

Ganado en triple empate, el tercero a 2 cuerpos.

Tiempo 0.51 3|5.

Apuestas mutuas de Tribunas, unidad de $ 5

Ganador de Ancatemo	$ 7.50
Id de Titita II	8.00
Id de Así sí	6.50
Placé de Ancatemo	7.40
Id de Titita II	7.60
Id de Así sí	6.50

Apuestas mutuas de Galerías, unidad de $ 2

Ganador de Ancatemo	$ 3.00
Id de Titita II	3.00
Id de Así sí	2.70
Placé de Ancatemo	3.00
Id de Titita II	2.90
Id de Así sí	2.60

Séptima carrera

Premio Elvira. — Distancia 1.000 metros. — Premio $ 1.000 al 1.o y 200 al 2.o.

1.o Compiegne con 47 kilos, 4 años, por Marte II y Cortejada, del Stud Urbión, jockey L. A. Orellana; 2.o Floripina con 58; 3.o Dichosa con 42; 4.o Ruric con 54.

No placé: Memoria 61, Plumilla 55, Jerez 48, Dual 45, Cambio 44, Tifón 43.

No corrió: Alga 40.

Ganado por 1|2 cuerpo, el tercero a 2 cuerpos.

Tiempo 1.02 3|5.

Apuestas mutuas de Tribunas, unidad de $ 5

Ganador de Compiegne	$ 32.10
Placé de Compiegne	12.90
Id de Floripina	9.70
Id de Dichosa	12.70

Apuestas mutuas de Galerías, unidad de $ 2

Ganador de Compiegne	$ 12.30
Placé de Compiegne	4.70
Id de Floripina	3.10
Id de Dichosa	5.10

PRONOSTICOS DE LA PRENSA

El concurso de pronósticos de los diarios y revistas, termina con la reunión del próximo Viernes, pues, la temporada de Primavera se inaugura con el mitin del próximo Domingo.

Con el resultado obtenido ayer, las diversas publicaciones que dan pronósticos han quedado en la forma siguiente:

CLUB HIPICO

		G.	P.
1	La Nación	41	175
2	El Derby	37	166
3	Ultimas Noticias	37	155
4	El Brujo del Turf	34	153
5	La Sem. Cinematográfica	31	165
6	La Unión	31	161
7	Deustche Zeitung	31	156
8	El Diario Ilustrado	31	154
9	El Mercurio	30	166
10	Yo sé todo	30	150
11	The Pacific Mall	28	152
12	El Pronóstico	27	153
13	Zig-Zag	26	139
14	La Patrie	25	141

HIPODROMO CHILE

La posición para el Hipódromo Chile ha quedado como sigue:

		G.	P.
1	El Diario Ilustrado	27	157
2	Ultimas Noticias	26	152
3	El Brujo del Turf	26	134
4	La Nación	25	150
5	El Mercurio	24	141
6	Deustche Zeitung	24	134
7	La Patrie	23	133
8	Yo sé Todo	23	123
9	La Unión	22	149
10	El Pronóstico	20	154
11	El Derby	20	138
12	La Opinión	20	110
13	The South Pacific	17	127

"TREBOL"
Trilladoras "RANSOMES"
especiales para trillar trébol
EN UNA SOLA OPERACION
Recibe órdenes
GRACE y Cía. (Chile)
Sociedad Anónima
HUERFANOS 1087.-SANTIAGO
11-H

NOTICIAS DIVERSAS

Preparadores de los ganadores de ayer en ambos hipódromos

CLUB HIPICO

Ragusa, J. R. Vielma.
Caucasia, E. Fuentes.
Paimpolaise, J. Celpa.
Alm. Sturdee, J. Dalman.
Kalandor, P. Maldini.
Malmaison, P. Polanco.
Panguilemu, R. Pastene.

HIPODROMO CHILE

Tamboril, F. Peralta.
Strong Filly, A. Zúñiga.
Minx, P. Rebolledo.
Remadora, O. Fuenzalida.
Francina, S. González.
Ancatemo, R. Pastene.
Titita, U. Silva.
Así sí, G. Rojas.
Compiegne, R. Amaro.

Reclamos.— En el Club Hípico se interpusieron los siguientes reclamos en la tercera carrera: Declaración contra Cultura y Ballader contra Alone.

Ambos fueron desestimados por los señores comisarios.

En el Hipódromo Chile se interpuso reclamo por Tamboril y Sebastián contra Quetti, en la primera carrera. La junta no dió lugar a él.

En la sexta, reclamó Así sí contra Ancatemo, el que fué igualmente desestimado.

Caucasia.— Ayer abandonó la categoría de perdedor esta hija de Comisario y Lavabo. No vino a las ventas, siendo reservada por su criador, el Stud Ebeache.

Juan Vergara.— Ayer fué suspendido por una reunión en el Hipódromo Chile, este jockey, por cometer irregularidades en la primera carrera donde conducía a Tamboril.

Calixto Pombet.—En el mismo Hipódromo fué suspendido este jinete, por dos días de carrera, resolución que fué tomada de oficio por los señores comisarios, por estimar irregular la forma en que condujo a Francina, en la quinta carrera.

Diáfana y Gueldy.— Por dificultar la partida de la quinta prueba de ayer en la mañana, fueron estas yeguas suspendidas por un mes.

Jack.— Regresó ayer muy resentido de una de sus manos, después de disputar la segunda carrera de ayer en el Club Hípico.

LAS CARRERAS DEL VIERNES

He aquí el programa de las carreras del próximo Viernes en el Club Hípico y en el Hipódromo Chile, incluídos los recargos a los ganadores de ayer:

CLUB HIPICO

Primera carrera

Premio URACO.— 1,400 metros. — Para caballos de 3 años y más nacidos en Chile, que se rematen por $ 3,000. Peso de reglamento. Descargo de 3 kilos a los que se rematen por $ 2,000, de 6 kilos a los que se rematen por 1,000 y recargo de 3 kilos por carrera ganada desde el 1.o de Abril de 1919.— Inscripción: $ 20.— Premio: $ 2,000 al 1.o

	Kilos		Kilos
Malmaison	63	Farinette	55
Balaclava	59	Ginger	55
Niza	59	Lady Star	55
Recompensa	59	Picquet	55
Cultura	58	Silver	54
Perdigail	57	Gueldy	53
Antonio	55	Ivy White	53

Segunda carrera

Premio USURERA.— 1,100 metros. —Para caballos de 3 años, nacidos en Chile, que no hayan ganado.— Peso: 54 kilos.— Inscripción: $ 30.— Premios: $ 3,000 al 1.o

C. Gothier	54	Dorama	52
Danzante	54	Drina	52
Ebro	54	Edelweiss	52
Gay Laddie	54	Enriqueta	52
Levien	54	Guaraña	52
D. Lassie	52	Lorita	52
Decorativa	52	Nafá	52
Demanda	52	Pajarita	52
Dixmude	52	Saltarella	52
Dobrudja	52	Sumatra	52

Tercera carrera

Premio UNIVERSAL.— 1,100 metros.— Para caballos de 3 años, nacidos en Chile, que no hayan ganado. —Peso: 54 kilos.— Inscripción: $ 30. —Premio: $ 3,000 al 1.o

Daventry	54	Dazzle	52
Decidido	54	Decidedly	52
Liray	54	Dogmática	52
Pasco	54	Fagra	52
Ull	54	Gracia	52
Ulmus	54	Green	52
Unísono	54	La Capilla	52
Chada	52	Tarifa	52
Columbia	52	Umbría	52
Cora	54	Valmont	52

Cuarta carrera

Premio UNION.— 1,400 metros. — Para yeguas importadas de 3 años, no ganadoras de carrera clásica o reglamentaria.— Handicap.—Inscripción: $ 25.— Premio: $ 2,500 a la 1.a

Tiránica	68	Riodina	52
Nedda	57	Lunga	51
Mala Noticia	53	Santíssima	50

Quinta carrera

Premio ULTRAMAR.— 1,100 metros.— Para todo caballo.—Handicap. —Inscripción: $ 20.— Premio: $ 2,000 al 1.o

Cautín	63	Sipe Sipe	50
Pisanella	61	Rugby	49
Mackenzie	56	Traidor	49
Fusil	54	Vichy	49
F. Ferry	53	Bahía	48
Merchant	52	Cadorna	48
Viana	51	Pampolaise	50
Alone	50	Ballader	46
Divertida	50	Foglia	42
Gladiadora	50	Juanchera	40

Sexta carrera

Premio UNEEDA.— 1,600 metros —Para caballos que no hayan ganado más de $ 10,000.— Peso: 48 k. los.—Recargo de 1 kilo por cada $ 1,000 ganados.— Inscripción: $ 25 —Premio: $ 2,500 al 1.o

Leoncillo	57	Mariman	
A.Sturdee	58	Pérfido	
Duelo	55	Petardito	
Eylau	53	Traidor	
Febo	53	Barbieri	
Silver Lassie	53	Pidal	
Alum	51	Lady Violet	
Cylgad	51	Deshabillé	
La Lune II	51		

Séptima carrera

Premio UNIVERSO.— 1,100 metros.— Para todo caballo.— Handicap.— Inscripción: $ 20.— Premio: $ 2,000 al 1.o

Le Rhone	66	Constantino	
Alvia	63	Esparceta	
M. de Rical	60	W. Sower	
Amurat	57	Girasol	
Hachazo	55	Pacato	
Mary Garden	54	Leslo	
Rex White	54	Turpinita	
Minx	54	Baldramina	

HIPODROMO CHILE

1.a carrera. — Premio FRIVOLA —1.000 metros.

	kilos		kilos
Fibrita	58	Sebastiana	
Espinela	57	Tamboril	
Tóxico	53	Pastor	
Fumée	52	Dominante	
Palantelen	51	Atractiva	
Gachona	51	Camarguito	
El Picarón	50		

2.a carrera. — Premio FADRIQUE. — 1.300 metros.

Defensa	56	Spark	
Film	53	Rasqueta	
Chilca	51	Honeymoon	
Floriser	51	Pretensión	
Pelucón	51	Gueldy	
Caupolicán	51	Balota	
Regiòn	50	Fionia	

3.a carrera. — Premio FATIGA— 1.000 metros.

Tarff	58	Alga	
Viaha	56	Elda	
Practicanta	55	Tirolesa	
Boquilla	53	Strong Filly	
Cadeneta	48	Encanto	
Lilita II	47	Dineral	

4.a carrera. — Premio FIAT. — 1.100 metros.

Pisanella	60	Caupolicán	
Triaca	58	Sipe Sipe	
Floripina	58	Jerez	
Galia	57	Compiegne	
Plumilla	55	Tifón	
Dulce y Sabrosa	51	Dichosa	

5.a carrera. — Premio FLORIDA — 1.000 metros.

Valenciana	55	res.	
Bruno	55	Gregorita	
Nora	54	Francisca	
Titita II	56	Nail	
Copihue	51	Lad	
Corso de Flo		Desolación	

6.a carrera. — Premio FATUO.— 1.100 metros.

Don Emiliano	58	Tripleta	
Tancredo	57	Elegantón	
Personaje	57	Dinastía	
Kalman	54	Ancatemo	
Canario	54	Olivar	
Así sí	56		

7.a carrera. — Premio FISCAL.— 1.400 metros.

Galia	58	Frasquita	
Pérfido	56	Diáfana	
Fraisy	55	Música	
Chavala	53	Libye	
Oregón	52	Ricachón	
Cultura	52	Dineral	
Romancienne	50		

APERTURA DE INSCRIPCIONES

Hoy Lunes a las 4 P. M., se abren en las secretarías del Club Hípico y del Hipódro Chile las inscripciones para las carreras del Domingo 17 del presente, cuyos programas de entrada son los siguientes:

CLUB HIPICO

I. Premio Perfecta. — 1.400 metros. — Para caballos de 3 años y más que no hayan ganado más de una carrera — Peso de reglamento. —Inscripción: $ 20. — Premio: mil pesos al 1.o.

II. Premio Loncomilla II. — 1.100 metros. — Para caballos de 3 años que no hayan ganado. — Peso 54 kilos. — Inscripción $ 30. — Premio $ 3.000 al 1.o.

III. Premio Surestada. — 2.300 metros. — Para caballos que no hayan ganado más de $ 20.000 en premios. — Handicap. — Inscripción 30 pesos. — Premio $ 3.000 al 1.o

IV. Premio Gran Carrera de Vallas. — (Clásico). — 3.700 metros m|m (10 saltos). — Para caballos de 3 años y más. — Peso de reglamento. — El ganador de una carrera clásica de salto (premio $ 4.000 o más) tendrá un recargo de 5 kilos y el ganador de 2 o más 7 kilos. — Estos recargos no son acumulativos. — Inscripción $ 30. — Ratificación $ 25 el Lunes 11 de Agosto. — Entrada $ 65. — Premio $ 5.000 al 1.o, 1.200 al 2.o y 500 al 3.o.

V. Premio Australia. — 1.600 metros. — Para todo caballo. — Handicap. — Inscripción $ 25. —Premio $ 2.500 al 1.o.

VI. Premio Chulita. — 1.100 metros. — Para caballos que hayan ganado $ 8.000 o más en premios. —Handicap. — Inscripción $ 25.— Premio $ 2.500 al 1.o.

HIPODROMO CHILE

I. Premio Ganza. — Handicap.— Para no ganadores de más de dos carreras. — Inscripción $ 20. —Premios $ 1.000 al 1.o y 100 al 2.o— Distancia 1.100 metros.

II. Premio Gascón. — Para hacks no ganadores. — Peso de reglamento. — Descargo a perdedores de 1 kilo por carrera perdida. — Inscripción $ 15. — Premios $ 600 al 1.o y 100 al segundo. — Distancia 900 metros.

III. Premio Gallineta. — Omnium. —Handicap. — Inscripción $ 15. — Premios $ 700 al 1.o y 100 al 2.o— Distancia 700 metros.

IV Premio Grog. — Omnium.— Handicap. — Inscripción $ 20. — Premios $ 1.000 al 1.o y 200 al 2.o —Distancia 1.000 metros.

V. Premio Grumete. — Omnium.— Handicap. — Inscripción $ 20. — Premios $ 1.200 al 1.o y 200 al 2.o —Distancia 1.100 metros.

GUIA PROFESIONAL

ABOGADOS

ARTURO ALESSANDRI
ARTURO ALESSANDRI R.
VICTOR ACEVEDO L.
Domicilio y estudio. Delicias 1158. Horas de oficina: 9 a 11.30 y de 16 a 18.30. Tel. Ing. 1414. Tel. Nac. 1833.

ERNESTO BARROS JARPA
Gálvez 88. Teléfono 1845.

LUIS MALAQUIAS CONCHA S.
Asuntos civiles, criminales, accidentes, apelaciones. Compañía 1066. Casilla 1083.

ALCIBIADES CARRILLO
Trasladóse Bandera 161. Casilla 1214.

J. ENRIQUE COSTA
y JORGE COSTA
Teléfono 1076. Santo Domingo 1131.

NAZARIO CHACON DEL CAMPO
Morandé 466. Casilla 3211. Teléfono 966.

CLARO Y Cía.
Luis Claro Solar, Samuel Claro Lastarria, Héctor Claro Salas, Fernando Claro Salas. Morandé 231. Teléfono 2356.

ALBERTO DURAN B.
Santo Domingo 1145. Casilla 2914.

PEDRO DAZA BRANTES
Morandé 440.—Casilla 2861.

FERNANDO ERRAZURIZ TAGLE
Notario Abogado. Bandera 345. Casilla 926. Teléfono Inglés N.o 3324. Desde las 9 A. M. hasta las 6 1|2 P. M.

JORGE ERRAZURIZ TAGLE
Estudio, Morandé 434.

LADISLAO ERRAZURIZ
HERNAN LEIGH BAÑADOS
De 2 a 5.—Alameda 1902.
1.o-H

HERMAN ECHEVERRIA C.
Morandé 244. Domicilio, Carrera 172

NICANOR ELGUETA N.
Galería Alessandri 19-A (altos). Teléfono Inglés 586.

FERNANDO FIGUEROA V.
CARLOS VICUÑA FUENTES
Estudio: Catedral 1355. Casilla 3694. Teléfono 930.

MARTIN Y HERNAN
FIGUEROA ANGUITA
San Antonio 717. Teléfono 1681.

DANIEL FELIU
OSCAR FELIU H.
Merced 554. Teléf. 582. Casilla 3277.

GALV. GALLARDO NIETO
Ahumada 168, altos. Teléf. 2343.

EDUARDO GREZ PADILLA
Catedral 1425. Teléfono 1144.

JORGE GALLARDO NIETO
Asuntos civiles y criminales. —Morandé 356. Teléfono 1956.

HECTOR ARNALDO GUERRA
Estudio y domicilio Santo Domingo 1175. Consultas de 10-11 y de 5-6.

MANUEL GAETE FAGALDE
Notario-abogado. Huérfanos 1242. Teléfono Inglés 1355. De 9 a 18.30. Domicilio: Vergara 261.

RAMON SEGUNDO GIMENEZ
Morandé 450. Piso 2.o. Oficina 33. De 10-11 y 15-17.

OSVALDO HEVIA L.
Morandé 244. Casilla 1831.

BERNARDINO LEIVA
Abogado. Bandera 526. x-9168-21-a

CARLOS A. RUIZ B.
Morandé 432.

LORENZO MONTT
AMBROSIO MONTT WILMS
Compañía 1207.—Teléfono 2307.

VICTOR CELIS MATURANA
LEON DEPASSIER
Oficina de asuntos judiciales. Morandé 432. Casilla 2863.

ABRAHAM KONIG
Serrano 206. Casilla 1192.

MANUEL MERINO E.
LUIS MERINO E.
Arturo Prat 506. Estudio: Huérfanos 1235. Casilla 2407. Teléf. 2077.

FERNANDO MOLLER BORDEU
ROBERTO URZUA PUELMA
Morandé 291. Piso 2.o. Of. 14.

MANUEL OLIVA
Abogado. Estudio: Galería Alessandri, oficinas 11-A y 13-A, en bajos.

ROBERTO DE PETRIS
Morandé 251. Teléf. 863. Casilla 4044. Juicios civiles, criminales y de comercio. Asuntos de jurisdicción voluntaria. Alegatos de provincia. Consultas.

ARMANDO QUEZADA ACHARAN
PEDRO AGUIRRE CERDA
Casilla 2861. Morandé 432.

ENRIQUE TAGLE MORENO
GUSTAVO KALTWASSER DIAZ
Estudio: Huérfanos 1163. Cas. 855.

LEOPOLDO URRUTIA
Banco Hipotecario de Chile, de 11 a 12. Santa Rosa 128, de 14 a 18.

MEDICOS

Dr. ARNELLO
Cirugía. Anestesia general. Venéreas. Consultas: García Reyes 17, de 12-3. Hospital S. Vicente 4-6.

Dr. ALCAINO
Oídos, nariz, boca, garganta. Especialista. Hospitales Niños y Salvador. Consultas: 2-5. Dieciocho 257. Teléfono 257.

Dr. AMENABAR OSSA
Oculista 14 años Europa, 3 años médico director Hospital, Ojos, Condado Stafford (Inglaterra). Merced 494. De 2½-4. Clínica y Pensionado. Av. Matta 1131. De 9-10.

Dr. AGUILAR
Cirugía. Sífilis. Enfermedades señoras. Consultas: 1-3. San Isidro N.o 22[illegible].

Dr. LEONIDAS AGUIRRE A.
Especialista enfermedades de niños y afecciones pulmonares. Consultas: 10 a 11. y 1½-3½. San Francisco 116.

Dr. ARAYA ECHEVERRIA
Cura las enfermedades nerviosas y mentales con las aplicaciones electroanestésicas. Catedral 1367.

AFECCIONES PULMONARES Y NERVIOSAS
Rayos X. Dr. Fontecilla. Estudios Europa. Delicias 1626. 2-4.

Dr. BORQUEZ SILVA
Estudios Europa. Pulmón, corazón, estómago e intestinos. Rayos X. De 2-5. A. Prat 80. Teléfono 6012.

Dr. BISQUERTT
Vías urinarias, sífilis. Se trasladó a Moneda 859. 3-6. Casilla 2563.

Dr. ARTURO BARRAZA A.
Vías urinarias, sífilis. Puente 557. De 3-6.

Dr. CARLOS BOLIVAR S.
Medicina general. Delicias 210. De 1-3.

Dr. JOSE MARIA BUSTOS
Oculista. Vergara 134. De 1-4. Teléfono 2204.

Dr. JULIO BUSTOS
Médico de ciudad de Santiago. Medicina interna, niños, sífilis. Recoleta 707. 2-4.

Dr. LUCIO CORDOVA
Medicina general. Consultas: 1 1|2 a 3 1|2. Monjitas 330.

Dr. CAMPOS MENDEZ
Medicina interna. Corazón, hígado, sífilis. 10-12. Huérfanos 2311 y 2-5. Bandera 63.

Dr. LEONIDAS CORONA T.
Laboratorio clínico. Delicias 863 (frente a Estado). Consultas de 4-6. Teléfono 2483.

Dr. BRAGA CASTILLO
Rayos X. Merced 136. Teléfono 3323. Consultas: de 9-10 y de 1-4.

Dr. MANUEL CALVO MACKENNA
Médico del Pensionado de San Vicente. 1-3. Compañía 1309. Teléfono Inglés 596.

Dr. LEON CHONCHOL
Titulado en París. Medicina general. Piel, venéreas. Consultas: 2-5. Santo Domingo 729.

Dr. W. E. COUTTS
Estudios en Inglaterra. Consultas de 1-5. San Martín 372.

Dr. CASTRO OLIVEIRA
Garganta, nariz, oídos. Estado 62. De 1-6.

Dr. CASTAÑEDA IGLESIAS
Ex-Médico Residente Hospital Niños, Catedral 1882. Teléf. 254, de 1 a 3.

Dr. GARCIA COLLAO
Ojos. Oídos. Nariz. Garganta. Trasladóse Galería Alessandri 30. De 1 a 4.

Dr. DIAZ VELASCO
Medicina interna. Niños. Sífilis. Consultas: 1-4. Vergara 474.

Dr. ENRIQUE DAVILA H.
Medicina interna. Consultas de 11 a 12. San Ignacio 243.

Dr. EUGENIO DIAZ LIRA
Cirugía de Niños y Ortopedia
Agustinas 1270. Teléfono 2285.

Dr. RICARDO DONOSO
Estudios en Europa. Medicina interna, especialmente pulmón, corazón. Agustinas 619. 1 1|2-3 1|2.

Dr. PAULINO DIAZ
Moneda 1963. Teléfono 1178. Consultas: 1 1|2 a 4.

Dr. ESPINA
Rayos X. Medicina interna. Estudios en Europa. Delicias 1228, esquina Gálvez. Teléfono Inglés 2102. Consultas 1 1|2 a 4 P. M.

Dr. EMILIO CADIZ
Graduado en París y Santiago. Regresó. Consultas: de 2 a 4. Alonso Ovalle 1660. (Contiguo a Dieciocho).

Dr. GUSTAVO CERDA LOPEZ
Dentista. Cirugía dental, extracciones difíciles.—A. Prat 1556.

Dr. FRANCISCO EDWARDS
Vías urinarias. Consultas de 2-4. Teatinos 14.

Dr. JULIO EASTMAN
Catedral 2673. De 1 1|2-3 1|2. Teléfono 2637. Casilla 1571.

Dr. L. QUINTEROS ENCINA
Médico legista. Cirugía, partos. 1-3. Alameda 239.

Dr. FUENZALIDA BRAVO
Profesor enfermedades niños. Merced 560. Teléfono 1721.—De 2 a 4.

Dr. FERRER
Enfermedades internas adultos, niños. Tratamiento especial del asma. Delicias 1234. De 1-3.

Dr. FERRADA ALEXANDRE
Piel, Sífilis, Urinarias. Compañía 1470. De 2-5.

Dr. ARTURO FRITZ
Medicina general. Jefe Policlínica Piel y sífilis. 3-5. Huérfanos 1353.

Dr. MORAGA FUENZALIDA
Medicina y cirugía de niños. Cochrane 118. Teléfono 2804. 1-3.

Dra. MARINA FUENZALIDA
Unicamente señoras y niños. Consultas de 1-8. San Martín 41.

SIFILIS
VENEREAS Y PIEL
Dr. Félix Grohnert B.
Castro 238.—Consultas: 2-6.

Dr. ENRIQUE GONZALEZ
Estudios Europa. Estómago, intestinos, hígado, diabetes, obesidad, reumatismo. 2-4. Castro 105.

Dr. ERNESTO GREENE
Estudios Europa. Cirugía, ginecología. Consultas 2-4. San Martín 509 esq. Catedral. Teléfono 2860.

Dr. ARISTIDES GONZALEZ C.
Prof. extraordinario. Obstetricia. Partos, enfermedades señoras, 1-3. Casilla 1561. Teléf. 2789. San Martín 272.

Dr. LUIS GODOY H.
Cirugía y anestesia general. Consultas: 1-4. Delicias 1367. Tel. 2541.

Dra. JULIA E. GUTIERREZ C.
Partos, señoras, niños. Se trasladó a Carmen 77. Consultas 1-3 1|2.

Dr. JORGE HERRERA ROGER
Médico Hospital de Niños. Teléf. 2679. Delicias 2058. Consultas 1-3.

INSTITUTO MEDICO
de Fisioterapia, diagnóstico. Director Dr. Fraga. Estudios Europa. Medicina general. Enfermedades señoras. Reconocimiento enfermedades métodos modernos. Exámenes: sangre, orinas, desgarro, secreciones, etc. Rayos X. Electricidad médica. Radioterapia. Tumores del útero sin operación. Alameda 540-A, de 2-4.

Dr. ALEJANDRO INFANTE
Enfermedades de niños. Médico del Hospital de Niños San Luis. Consultas: 1-4. Delicias 253.

Dr. ROBERTO JARAMILLO B.
Ejército 707. Teléfono 142. Parque.

Dr. ANDRES KOENIG
Medicina interna. Sífilis. Claras 549. 2-3 1|2.

Dr. A. KORNER ANDWANTER
Estudios en E. U. Cirugía, ortopedia. Consultas: 2-5. Santo Domingo 623.

RICARDO KUSCHEL S.
Cirugía general. Consultas: 3 1|2-5. San Antonio 275. Teléfono 1344.

Dr. LEA PLAZA
Enfermedades del sistema nervioso. Monjitas 308.

PROFESOR LUCO
Enfermedades nerviosas y mentales. Merced 336. 1-3.

Dr. F. LANDA Z.
Médico de ciudad de Santiago, Rosas 1050. Teléfono 1663. Piel, partos, enfermedades de señoras. 2-4.

Dr. MALBRAN
Bandera 726. Enfermedades mentales y nerviosas. 2-5.

BASILIO MUÑOZ P.
Médico - Cirujano. Consultas de 3-4. Catedral 1588.

PROFESOR DOCTOR
EDUARDO MOORE
Consultas: 2 a 6.—Vergara 110.

Dr. JULIO MOORE F.
Vergara 155. Medicina interna. Niños. Sífilis. Consultas: de 2 a 4. 5913-H-23

Dr. AURELIO MORALES
Vías urinarias, sífilis. Lira 21. 5-7.

Dr. MORALES VILLABLANCA
Sífilis. Venéreas. Prat 356. De 6 a 7.

Dr. MOUAT S.
Ginecología-partos. Ex-jefe de Clínica Ginecológica Dr. Korner. Brasil 25. Consultas: 1-4.

CORA MAYERS G.
Médico-cirujano. Niños y señoras: consultas de 4-6. Compañía 1607.

Dr. ITALO MARTNI Z.
Ojos, oídos, nariz y garganta. Delicias 227. Consultas: 2-4.

DOCTOR MIDDLETON CRUZ
Oídos, nariz, garganta. Trasladóse: Miraflores 540. 4-6.

Dr. LUIS MIRANDA
Residente Hosp. San Vicente.—Santo Domingo 2959. De 1-4.

Dr. MEZA OLVA
Estudios en Europa. Medicina interna. Especialmente pulmón, corazón, riñones, sífilis. Laboratorio Clínico. Consultas: 3-4 Dieciocho 268.

Dr. MONTERO
Prof. de dermatología, sifilografía. Piel, sífilis, génito urinarias. Prat 809.

Dr. JUAN MONTENEGRO
Enfermedades de niños. Consultas: 2-4. Compañía 1770.

Dr. OHLERICH
Titulado Alemania y Chile. Medicina general adultos y niños. Teléfono 332. Consultas: 2-4. Trasladóse Teatinos 336.

Dr. DAVID PULIDO
Enfermedades niños. Sto. Domingo 1646. Teléf. 2162. Consultorio: Sto. Domingo 1695. 1 a 4.

Dr. OTTO PHILIPPI
Enfermedades de niños. Sto. Domingo 320 esq. San Antonio. Consultas: 1-3. Teléfono 2416.

PROFESOR PARDO
Cirugía y enfermedades de señoras. Consultas: de 2-4. Ejército 119.

Dr. PAREDES F.
Especialista enfermedades señoras. Jefe Policlínica Prof. Korner. Medicina, cirugía. Amunátegui 33. De 2-4.

Dr. PRUNES
Estudios en Europa. Jefe de Clínica. Piel, sífilis, venéreas. Merced 490. Casilla 2894.

Dr. RICARDO PERALTA G.
Cirugía general, especialmente de niños. Claras 471.

Dr. MARCIAL PARADA
Oídos, nariz, garganta. Delicias 1626. Teléfono 2844. De 3-5.

Dr. QUIROGA
Puente 559. Consultas: 5-7. Teléfono 277.

Dr. RAYO RIQUELME
Cirugía. Enfermedades señoras. Sífilis.—Lunes, Miércoles, Viernes 1-3. Martes, Jueves, Sábado: 5-6.—Merced 304. Teléfono 3329.

Dr. NACIANCENO ROMERO
Laboratorio Clínico. Puente 559. Consultas: 5-7.

Dr. EDUARDO DE RAMON
Cirugía, enfermedades de señoras. Consultas: 1-3.—Trasladóse Agustinas 1660.

Dr. JOEL RODRIGUEZ P.
Estudios en Europa. Medicina interna, especialmente estómago, intestinos. Rayos X. Consultas: 2-4. Claras 431.

Dr. RAMON SILVA LEON
Enfermedades señoras. Partos. Atención nocturna. Riquelme 62.

Dr. SANTANDER
Estudios Europa. Medicina interna, estómago, intestinos. Rayos X. Moneda 821. De 1-3.

Dr. OSVALDO SALAS C.
Catedral 2629. Medicina de adultos y niños. Sífilis. Consultas: 1-4. Teléfono 2791.

J. SCHWARZENBERG L.
Enfermedades de niños. Consultas de 1-3, excepto Jueves y Sábado. San Antonio 275. Teléfono Inglés 1344.

Dr. SUAREZ ALVAREZ
Especialmente afecciones de la vista. San Domingo 1283. Consultas: 1-3.

Dr. STUARDO
Estudios Europa. Enfermedades niños. Consultas: 1-4. Agustinas 1684. Teléfono 2245.

Dr. TORRES TORRES
Jefe Clínica Prof. Korner. Enfermedades señora, cirugía. Catedral 1249. De 3 1|2-5.

Dr. ULLOA
Interna. Venéreas. Niños. Puente 559. 1-4. Independencia 1726. 10-12.

Dr. VIVES BRAVO
Estudios Europa. Enfermedades niños. Monjitas 312. Teléfono 2895.

Dr. VARGAS SALCEDO
Cirujano. Consultas: 2-4 Teatinos 354. Teléfono 1060.

Dr. A. VALENZUELA R.
Estudios en Europa. Tratamiento sin drogas. Cultura física. Medicación natural. Santo Domingo 843. Consultas: 2-4.

Dr. G. E. VIDAL S.
Consultas: 4-6. Delicias 2646.

Dr. VALENZUELA LARRAIN
Cirugía general, ginecología. Consultas: 1-3, menos los Viernes. Catedral 2092.

Dr. VIDAL OLTRA
Sífilis. Medicina interna. De 4 a 6. Laboratorio Clínico. Riquelme 44.

Dr. VILLALON
Enfermedades de la vista. Estudios Europa. Santo Domingo 606. Consultas: 1 1|2-3 1|2.

DANIEL YAÑEZ G.
Sífilis. Venéreas. De 3-5. Moneda 1035.

Dr. ZUÑIGA C.
Partos. Enfermedades de señoras. Jefe Clínica Obstetricia. Avenida España 472. Consultas: 1-3. Teléfono 111, Parque.

Dr. WAUGH ALDUNATE
606 Medicina interna, venéreas, sífilis. Reacción de Wassermann.
914 Consultas: de 2-4 1|2. Catedral. 1988.

Dr. WIREN
Oído, nariz, garganta. Claras 471. 2-4. Policlínica, 8 1|2-11 A. M. Sólo para enfermos escasos recursos.

DENTISTAS

VICTORINO ALONSO
Dentista. Estudios en Philadelphia. Moneda 1164.

E. AYLWIN T.
Dentista. Casilla 3973. Merced 366. 3874-G-3

M. AYLWIN T.
Estudios Europa y Estados Unidos. Delicias 261. Casilla 3972.

A. ARREDONDO REYES
Dentista. Instalación moderna. Trabajos garantidos. Delicias 2274 (Portal Edwards).

MAURICIO M. BALTIANSKY
Dentista. Cirugía dental. Enfermedades de la boca. Arturo Prat 935.

F. CASTRO C.
Dentista. Ayudante Escuela Dental. Especialidad puentes, coronas. Estado 250.

CLODOMIRO CONTRERAS
Ayudante Clínica Operatoria Escuela Dental. Maestranza 340. Consultas: de 13 a 18.

Dr. GUSTAVO CERDA LOPEZ
Dentista. Cirugía dental, extracciones difíciles. A. Prat 1556.

J. A. CASTRO OLIVEIRA
R. CASTRO OLIVEIRA
Estado 62.

JOSE LUIS CABRERA M.
Dentista. Teatinos 549, entre Catedral y Santo Domingo.

Dr. EDUARDO D. GOMEZ C.
Dentista. Consultas: 3-7. San Diego 1550.

J. CAMARGO SANGINES
Consultas 1 a 5.—Carmen 33.

DR. ROGAT PIORREA ALVEOLAR
Bolsa de Comercio
Oficina 212-213

En Valparaíso, los Sábados, Condell 88.

MUÑOZ LOBOS Hnos.
Dentistas. Extracciones sin dolor. Somnoformo. Puentes. San Diego 307-448. Teléfonos 107-108.

Dr. LUIS PELLIZA O.
Especialidad puentes, coronas y planchas. Agustinas 849. Casilla 776.

Dra. ELVIRA ROSAS S.
Bandera 76.

ALEJANDRO VALENZUELA
Dentista. Ayudante Escuela Dental. Morandé 131.

INGENIEROS

ALBERTO LARENAS F.
Ingeniero. Claras 162. Casilla 240.

H. PEDRO HELMBECK
Ingeniero Civil. Estudios Europa, 10 años práctica en Estados Unidos. Huérfanos 1062.

OFICINA TECNICA
Lorenzo Claro Lastarria, Ing. Civil Morandé 225. Teléf. 1963. Casilla 1491.

ARQUITECTOS

EDUARDO TASSO
Construcciones, transformaciones, reparaciones. Honorarios 8 o|o. Planos, presupuestos.—Morandé 131.

CORREDORES

LUIS RAMIREZ SANZ y AUGUSTO OVALLE CASTILLO
Bandera 51-55. Teléf. Ing. 2511.

MATRONAS

LUZ A. DE BUSCHLOR
Matrona. Asistencia toda hora. Manuel Montt 2555.

RITA COSTA DE SANCHEZ
Trasladóse de Huérfanos 2428 a Echaurren 459.

CELIA CASTILLO
Matrona ginecologista. Clínica Privada. Atiende llamados fuera Santiago. U. Americana 32.

CLINICA PRIVADA
DE OBSTETRICIA
Señora Reyes. Matrona ginecologista. Establecimiento moderno. Atendido por dos cirujanos especialistas. Recibo enfermas de todas partes del país. Curaciones internas, Partos indoloros. Absoluta reserva. Precios módicos. Esmeralda 636.

CLINICA
Ana G. Vargas Barrera. Partos, enfermedades señoras. Recibe pensionistas. Cochrane 985.

Mme. E. FRAGNAUD
Matrona fgrancesa. Consultas de 1 a 5. Manuel Rodríguez 647.

MATRONA ERAZO
Trasladó su clínica de Cumming 544 a Huérfanos 2566. Clínica acreditada más de 14 años. Recomendada por los médicos especialistas. Enfermedades de señoras. Curaciones internas. Inyecciones. Recibe pensionistas. Atención fuera de Clínica. Consultas completamente reservadas. Asistencia médica. Servicio especial de coches para las enfermas fuera de Santiago. Precios equitativos.

MERCEDES ROJAS
San Diego 932. Recibe enfermas cualquier tiempo. Consultas privadas, precios módicos.

CARMELA TORO G.
Pensionistas. Atiende toda hora. San Pablo 3267.

R. AMELIA ULLOA L.
Matrona. Escuela Alemana exalumna del Dr. Tillmams. Cochrane 471. 4815-h-3

VARIOS

CONSULTORIO FEMENINO DE CULTURA FISICA
Vello. Extracción segura por señoritas competentes bajo vigilancia médico. Masaje, gimnasia, hidroterapia, electricidad, etc., Trátanse niños mal desarrollados, anemias, estitiques, reumatismo, obesidad, enfermedades respiratorias, digestivas, defecto pecho, columna vrtebral o cara, como cutis seco o grasoso, espinillas, lunares, cicatrices, etc. Masaje de belleza, manual y eléctrico. Santo Domingo 848, entre 21 de Mayo y San Antonio.

S. N. HAYASHI
Masaje médico científico. Estudios en Japón. Atiende toda curación de masaje. Claras 490. De 2 a 4.

SECCION VALPARAISO

ABOGADOS

GUILLERMO AZOCAR ALVAREZ
MIGUEL AYLWIN C.
Serrano 338. Teléfono 1588.

ANIBAL CRUZAT O.
Abogado. Prat 72. Casilla 1298.

AURELO CRUZAT
Abogado y procurador del número. Estudio: Prat 73.

FERNANDO GANDARA P.
Abogado, Agente General de LA NACION en Valparaíso. Cochrane 893. Casilla 639.

GUILLERMO RIVERA C.
GUSTAVO RIVERA BAEZA
Calle Serrano 173. Valparaíso.

AGENTES
Y EMBARCADORES DE ADUANA

PEDRO SANTIBAÑEZ
Serrano 69. Teléfono C. T. O. Casilla 200. Valparaíso.

CORREDORES

GUILLERMO ARNOLD
Vende chalets, terrenos, fundos. Arrienda casas amobladas. Viña del Mar. Alvarez 730. Valparaíso Prat 50.

COMERCIO

MATADERO PUBLICO

ENCIERRA DE HOY

Agosto 11.

Ganado mayor	
Bueyes	82
Novillos	112
Vacas	131
En vara	20
Total	345

Ganado menor	
Corderos	330
Cerdos	389
Terneros	31
Total	750

PRECIOS DE LAS CARNES

Agosto 10.

	Clase	Por kilos		
Carne buey	1.a	1.40	a	1.42
Id id	2.a	1.30	a	1.35
Id id	3.a	1.00	a	1.25
Id Novillo	1.a	1.36	a	1.42
Id id	2.a	1.30	a	1.35
Id id	3.a	1.00	a	1.25
Id Vava	1.a	1.42	a	1.44
Id id	2.a	1.30	a	1.38
Id id	3.a	1.00	a	1.26
Id cordero	1.a	2.40	a	2.60
Id id	2.a	2.10	a	2.30
Id id	3.a	1.60	a	2.—
Id Oveja	1.a	2.20	a	
Id id	2.a	2.—	a	2.10
Id id	3.a	1.60	a	1.90
Grasa		1.80	a	2.00
Sebo ovejuno		1.00	a	1.30
Cuero ovejuno		0.48	a	0.80
Id hembra			a	2.30
Id macho			a	2.30

NOTICIAS VARIAS

EL INUSITADO DESARROLLO DE LA INDUSTRIA DE TRACTORES

El asombroso aumento del uso de tractores en las fincas rurales de los Estados Unidos, lo demuestra un informe que acaba de presentar el Departamento de Agricultura de este país. Se calcula que los agricultores adquirirán el año que viene más de 300,000 tractores, y que la mayor parte irán a manos del agricultor pequeño, que va echando de ver las ventajas que le ofrece el tractor como economizador de trabajo y como incansable sustituto mecánico de la máquina tirada por caballos.

Dicho Departamento hace hincapié en el hecho de que muchos agricultores están deshaciéndose de casi todos sus caballos, por el subido costo del forraje, y en que el trabajo de los caballos no está ni con mucho a la par de sus gastos en comparación con el tractor.

Con el tractor puede el hacendado arar en el Otoño, y poner sus terrenos en buena condición antes de que entre el Invierno y no tienen que depender tanto de los trabajadores.

Informan las fábricas de los Estados Unidos que tienen ya pedidos de más de 314,936 tractores, que comprenden desde las grandes máquinas que se emplean en las haciendas de trigo del Oeste, hasta los pequeños tractores para jardines y huertas. El año pasado sólo se fabricaron 132,697 tractores, y este total se consideraba una producción fenomenal.

DEPORTES

ATLETISMO

En los Campos de Sport de Ñuñoa

El cuarto torneo de la Asociación Atlética de Santiago

Alberto Asenjo se adjudica el record sur-americano de la prueba de 200 metros con vallas

Enrique Sansot quiebra su propio record en la garrocha

En la tarde de ayer se realizó el cuarto torneo interno de la Asociación Atlética de Santiago.

En la travesía de Santiago los honores de la jornada correspondieron al recordman mundial de la Marathon, señor Juan Jorquera, ocupando los puestos siguientes los conocidos corredores de distancias largas, Ernesto Lamilla y Manuel Moraga. Tiempo: 37 minutos.

Las pruebas del programa oficial de la reunión fueron reñidas y los finales muy estrechos. Según se nos informa, la dirección del campeonato dejó mucho que desear.

En el salto de la garrocha, prueba que no figuraba en el programa oficial y que fué agregada para dar mayor realce a la reunión, el recordman chileno señor Enrique Sansot, quebró su propio record, salvando una altura de 3.28.

Alberto Asenjo probó ayer ser un especialista de grandes méritos en las pruebas con vallas, cubriendo la distancia de 200 metros en el extraordinario tiempo de 26 segundos 4|5, tiempo que constituye el récord suramericano en la distancia.

Oportunamente nos ocuparemos de algunos pormenores de la reunión y de la actitud asumida por uno de los dirigentes del atletismo.

RESULTADOS GENERALES

Damos a continuación los resultados generales de la reunión:

200 metros con vallas
1.o A. Asenjo, Internado.
2.o E. Kausel, Gimnástico Alemán.
3.o J. Kilian, Sportverein.
Tiempo: 26 4|5" (Record).

Salto triple
1.o G. Muller, Sportverein.
2.o En empate, J. Kilian, del Sportverein y A. Asenjo, del Internado.
Distancia: metros 13.11.

5,000 metros, marcha
1.o J. Peralta, Diego Portales.
2.o J. Rojas, El Globo.
3.o A. Cartagena, Diego Portales.
Tiempo: 24' 56 2|5".

400 metros
1.o J. Barros, Green Cross.
2.o G. Reginato, Internado.
3.o O. Frías, Caupolicán.

Posta 400 metros (4x100)
1.o Equipo del Green Cross.
2.o Equipo del Internado.

Cómputo de la reunión

Los clubs que obtuvieron puntos en la reunión de ayer, se clasificaron en el siguiente orden:

1.o Green Cross, 7 puntos.
2.o Internado, 6 1|2 puntos.
3.o Sportverein, 5 1|2 puntos.
4.o Diego Portales, 4 puntos.
5.o Gimnástico Alemán, 2 puntos.
6.o El Globo, 2 puntos.
7.o Caupolicán, 1 punto.

Cómputo oficial del año

Sumando los resultados parciales de los cuatro torneos realizados hasta la fecha, los clubs ocupan en el cómputo oficial del año, la siguiente colocación:

	Puntos
1.o Internado	50½
2.o Green Cross	38½
3.o Gimnástico Alemán	29½
4.o Sportverein	34
5.o Caupolicán	19
6.o El Globo	17
7.o Stgo. Atlético	13
8.o Santiago Badminton	11½
9.o Diego Portales	7
10.o Unión Teatral	6
11.o Iris Sporting	2
12.o Centenario	1
13.o Magallanes	0
14.o Escuela Normal	0

FOOTBALL

EN LA CANCHA INDEPENDENCIA.—Gimnástico (3) v. Arco Iris (2).—Bajo las órdenes del árbitro señor Luis A. Poblete, se llevó a efecto ayer, a las 4 P. M., el encuentro entre los primeros equipos de estos clubs, en competencia por la copa Unión, con el resultado que indicamos.

La brega fué bastante reñida e interesante.

En la cancha No. 2, a segunda hora, actuaron los primeros cuadros de los clubs Ibérico Balmopié y Borgoño, en competencia por la copa Chile, venciendo este último por un goal a cero.

EN LA CANCHA DE LA ACADEMIA HUMANIDADES. — General Bulnes (0) v. Manuel Acevedo (3). —Estrella Nacional (0) v. Patria y Hogar (0).—Una buena reunión fué la que llevó a efecto la Liga Nacional en la tarde de ayer en este campo de juego, ante numerosa concurrencia.

A las 2 P. M. correspondió medirse a los clubs Estrella Nacional I y Patria y Hogar, bajo las órdenes del señor Rafael Vergara.

Después de un juego bastante movido y muy equiparado; el resultado fué un empate de cero goal por lado.

A segunda hora actuaron el General Bulnes I contra el Manuel Acevedo I, encuentro que llamó justamente la atención por lo interesante y reñido.

La actuación del Manuel Acevedo fué una verdadera revelación, pues demostró gran potencia y entrenamiento desempeñándose todos sus hombres en forma muy eficiente. Venció a su contendor por tres tantos contra cero.

El árbitro señor Juan B. Muñoz, muy correcto.

POR EL TROFEO UNION SERENA.—Santiago Badminton I contra Internado I.—Vivo interés hay entre nuestros aficionados por presenciar este importante encuentro que se realizará el próximo Viernes 15 del corriente, como partida inicial de la competencia por el trofeo Unión Serena concertada entre estas dos conocidas y acreditadas instituciones.

Probablemente el encuentro se lleve a efecto en la cancha del Club Atlético Gath y Chaves.

MAGALLANES F. C.—Hoy Lunes, a las 8.30 P. M. se reunirá el Directorio de esta institución en Puente 752 para ocuparse de la preparación del viaje que hará el primer equipo a Talca el 24 del presente, con el objeto de jugar la partida con Talca Nacional por el trofeo Alberto Downey y de la admisión de algunos nuevos socios.

EL ENCUENTRO DEL VIERNES.—Magallanes con Arco Iris.— Como lo hemos anunciado, el próximo Viernes 15 se efectuará este interesante encuentro por el trofeo y once artísticas medallas de plata que ha regalado la Sociedad de Joyeros.

ESPERANTO F. C.—Con todo entusiasmo se prosiguen en el Esperanto F. C. los preparativos para conmemorar dignamente el 9.o aniversario que esta institución cumple el 25 del presente mes.

Las fiestas deportivas tendrán su iniciación el día 17, con un interesante torneo atlético interno en el que habrán variadísimos premios. El día 24 habrá un gran campeonato de football en que participarán adultos e infantiles.

El 1.o de Septiembre tendrá lugar una sesión solemne en que se repartirán los premios a los jugadores del Esperanto I y II y a los infantiles, vencedores en las competencias oficiales del año pasado.

El día 25 se efectuará un banquete en uno de los hoteles más céntricos de la ciudad.

CINCO DE ABRIL F. C.—Profundo pesar a causado en el seno de esta institución la grave enfermedad que sufre el excelente zaguero y capitán del Cinco de Abril F. C. señor Pedro Duarte.

Sus amigos y compañeros formulan fervientes votos por su pronta mejoría.

SANTIAGO BADMINTON F. C.—Mañana a las 9 P. M., en los salones de "El Mercurio", celebrará junta general de socios esta corporación.

El objeto principal de la convocatoria es la elección de presidente, en reemplazo del señor Arturo Langdon que se ausentó de la capital.

FEDERACION UNIVERSITARIA DE DEPORTES.—Se cita, para hoy a las 9 1|2 P. M. en el Club de los Estudiantes a sesión extraordinaria de Consejo, por haber asuntos de importancia que tratar.

DEPORTISTA ENFERMO. — El director de la Liga Nacional y presidente del General Bulnes F. C., don Luis A. Valdivieso, que a principios de la semana última sufrió un serio accidente, continúa atendiéndose en una de las salas del Hospital de San Vicente de Paul.

Aunque se verá obligado a guardar cama por algún tiempo más, su estado no inspira cuidado.

CICLISMO

UNION CICLISTA DE CHILE.—En sesión celebrada el 7 del presente por el Directorio de esta institución, se tomaron los siguientes acuerdos:

1. Aceptar la renuncia del prosecretario don Emilio González.

2. Aportar la suma de cien pesos que unida a la que subscriben los clubs y al resultado de las carreras que se efectuarán el Domingo próximo, servirá para ayudar al campeón don Pedro Badilla que se encuentra gravemente enfermo.

3. Citar a sesión para el Jueves 14 del actual a las 21 horas, para comenzar la discusión del reglamento de la Unión.

4. Se aprobó la conducta del presidente en la sesión del Comité pro-Liga de Estudiantes Pobres y Cantinas Escolares, y se autorizó la presentación de un contra-proyecto para efectuar un día deportivo en toda la República a favor de dichas obras.

5. Se acordó dirigirse a los accionistas de la Unión Ciclista Sportiva Chile, pidiéndoles traspasen sus acciones a la Unión Ciclista de Chile, para mejorar el Velódromo.

6. Celebrar sesión los primeros Jueves de cada mes en lugar de los terceros, a fin de ceder estos días a la Federación Sportiva Nacional.

Se recomienda la mayor asistencia a la sesión del Jueves 14, en especial a los delegados del Club Ciclista "Cóndor" y a los inasistentes a la sesión del Jueves 7 en vista que se desea despachar el reglamento de carreras en una sesión.

JABON CHAPLIN
CHAPLIN es neutro
CHAPLIN es espumoso
CHAPLIN es delicioso
CHAPLIN no tiene ácidos
CHAPLIN regala 10,000 pesetas.
CHAPLIN procede de fórmula genial.
Toda persona amante de la higiene y del aseo no prescinde nunca en su toilette del
JABON CHAPLN
PRECIO: $ 1.20
De venta en todas las Boticas, Tiendas, Perfumerías y Almacenes de primera clase.
11-H

"FIERRO"
Desea hacer economía en
la compra de sus materiales:
CONSULTE PRECIOS
HUTH & Cía.
OFICINA — BARRACA
PUENTE Nos. 660-674 - CHACABUCO N.o 61
Teléfonos: Inglés 3110 - 3111 - Nacional 168

Sociabilidad obrera

Federación de Obreros de Imprenta. — La asamblea de ayer acordó:

1.o Declarar el estado de huelga a la Imprenta Nacional.

Los huelguistas de esta imprenta se reunirán hoy en la mañana a las 8.30 horas, en la Federación de Zapateros para nombrar las comisiones necesarias.

2.o Citar para esta noche a los operarios de la Imprenta Selecta a las 20.30 horas en la Secretaría General.

3.o Notificar a los delegados que no se dé trabajo a los sindicados en ningún taller de Santiago y recomendar lo mismo a las provincias.

4.o Sostener al personal de la Bolsa y Franco Chilena que se encuentra en huelga.

El escrutinio para la Comisión Mixta, dió el siguiente resultado: Mariano Rivas, Guillermo Carvajal, Luis A. Troncoso.

Esta Comisión queda citada para esta noche a las 20 horas a la Secretaría General.

Sociedad Santiago de Zapateros, Hormeros y Curtidores.—Habiendo fallecido don Jesús Schmit Varquero, se ruega a los asociados concurrir a sus funerales que se efectuarán hoy Lunes, a las 5 de la tarde, de calle Gálvez 552.

El Centro El Arte (de la F. de I. y A).—Cítase para hoy a las 8 de la noche a junta general para nombrar directorio Se encarece la asistencia a los siguientes miembros: S. Valenzuela, V. Gamonal, D. Navarrete, E. Huerta, A. Huerta, E. Campaña, V. Villegas y J. Argomedo.

Sindicato de Estucadores.—Cítase a junta general para hoy, a las 6 y media de la tarde.

Sociedad de S. M. Figueroa Alcorta.—Cítase a junta general extraordinaria para hoy a las 10 A. M. Es segunda citación.

Sociedad de Socorros Mutuos La Fraternal, de Relojeros y Joyeros.— La inauguración del ring anunciada para el 7, se postergó hasta el 12 del corriente, a fin de dar mayor tiempo a la preparación de las personas que participarán en los matchs.

Como hemos publicado, en el primero se medirá el señor Víctor Dassi con un buen alumno del centro Ursus, y en el segundo los conocidos boxeadores señores H. Hernández y H. Toro. Habrá además dos academias, una entre los señores Froilán Rojas y Augusto Mery, segundos campeones de Chile en los pesos "pluma" y "mosca" respectivamente, y la otra entre dos buenos aficionados.

Al mismo tiempo de esta inauguración, se efectuará la rifa que hay organizada; lo que ponemos en conocimiento de las personas interesadas.

Hacemos presente a los socios y miembros que deseen ingresar al Centro de Cultura Física que hay en formación, que es de suma importancia asistir el Lunes 11, pues en esta fecha se elegirá el directorio que ha de regirlo, con el número que concurra.

Llamamos también la atención que a partir del día 11, tendremos clases de box todos los Lunes, de 9½ a 11 P. M., las que serán hechas por los miembros de la institución señores Pedro Méndez y Víctor Dassi, que desinteresadamente se han ofrecido para ello.

Para cualquier dato que se necesite, referente a este centro, pueden dirigirse a secretaría, la que permanecerá abierta con este objeto los días Lunes y Jueves de 9½ a 11 P. M.

Unión Gremial de Fundidores.—Esta entidad social en asamblea general del 3 de Agosto, tomó los siguientes acuerdos:

1.o—Aceptar como socios activos a los señores M. Basualto, B. Soto, D. Acevedo, Francisco Gallardo, Z. Muñoz, G. Almazan, P. Sánchez, S. Gálvez, S. Rojas, J. E. Muñoz y M. Osorio.

2.o—Enviar una circular de propaganda a todas las instituciones congéneres de la República.

3.o—Nombrar delegados recaudadores a los señores Pedro Díaz, por fundición Nueva York y Segundo Aguirre por la Valparaíso.

4.o—Designar para el gremio diarios oficiales a "La Nación" "El Mercurio" y "El Diario Ilustrado".

5.o—Autorizar al directorio para que solicite el concurso de algunos miembros de instituciones ideológicas que den una serie de conferencias de carácter sociológico.

6.o—Prevenir a todos los asociados que en caso de accidentes en el trabajo den aviso al momento a sus respectivos jefes para que sean tomadas las medidas a su favor según lo prescribe la ley de Accidentes del Trabajo.

7.o—Exigir a los delegados de todos los establecimientos una propaganda eficáz en pro de la unificación del gremio y pasar a la secretaría la nómina completa de los fundidores agremiados y no asociados con sus respectivos jornales y horas de trabajo para que sean tomados en cuenta en el cange de fundidores.

8.o—Rogar a los socios atrasados en sus cuotas ponerse al día a fin de ser atendidos en sus reclamos y ayudas mutuales.

9.o—Notificar a los fundidores alejados de la sociedad traten de asociarse a la brevedad posible y tomen en cuenta la situación del obrero.

10.o—Invitar de un modo especial a todos los fundidores de la capital, en especial a los de la Maestranza del Estado, a una reunión para el Domingo 17 de Agosto.

—Se pone en conocimiento de todos los asociados que el directorio, en su última reunión, tomó los siguientes acuerdos:

1.o—Dar cumplimiento al artículo 6.o de los reglamentos, en lo que se refiere a la asistencia de los señores directores a las reuniones.

EL DEPARTAMENTO DE AVISOS
Atiende de las 9 hs. a las 22 hs.
(Hora antigua: 9 A. M. a 10 P. M.)
TELEFONO INGLES 3113

AVISOS ECONOMICOS

Descuentos: De 5 a 10 publicaciones, 5%. — De 11 a 20, 10%. — DE 21 a 30, 15%

TARIFA
AVISOS ECONOMICOS
Cada palabra (mínimum 6 palabras por aviso). . . $ 0.0

2.o—Dar por finiquitado el incidente habido en la fundición Grajales.

3.o—Reconvenir a todos los asociados que si en caso de herirse en actos del servicio den aviso al momento a su jefe respectivo, para así tener derecho a lo estipulado en la Ley de Accidentes del Trabajo, en caso contrario la institución no podrá intervenir directamente en los reclamos.

Para la buena marcha de la colectividad, se ruega a todos los asociados dar fiel cumplimiento al artículo 23.

6.o—Todo fundidor que desee salir fuera de Santiago, se le ruega que avise a secretaría donde se le informará las condiciones de trabajo, para que no sufran un recargo y afecten directamente sus intereses.

7.o—Recomendar a los delegados recaudadores exijan la cotización de cuota con puntualidad; y

8.o—Para los efectos de su reconocimiento publicamos los nombres de los delegados: señores A. Fuenzalida, J. Silanes, A. Maldonado, Tomás 2.o Fernández, P. Díaz, Francisco Viveros y S. Aguirre.

Local social: Libertad N.o 57. Correspondencia a Libertad 52.

Círculo Arturo Prat de la Unión Nacional.—Queda abierta la matrícula para las clases gratuitas de contabilidad que hará el contador y vice-presidente de esta institución, don Carlos Barra V. Los socios pueden pasar los Martes y Jueves de 9 a 11 P. M. en el salón anexo al Teatro Arturo Prat, altos.

Próximamente se llevará a cabo un beneficio para fondos sociales.

Centro Recreativo y de Ahorro Imprenta La Ilustración.—Cítase a junta general a todos los socios de este centro para el Lunes 11, a las 6 3|4 P. M., en San Pablo 1636.

—Hoy deben encontrarse en el Parque Cousiño, a las 2 P. M. los siguientes socios que jugarán el práctice con el team de football de la Imprenta universitaria:

Salinas, Pedro Henríquez, Fernández, Juan Morales, Bravo, Landauro, Madrid, Cáceres, Sesano, Parra, Morales V., Vergara, Vera y Bernardino Rojas.

Cancha: la del Borgoño.

Federación de Empleados de Peluquerías.—Con todo entusiasmo prosigue la Federación de Empleados de Peluquerías su campaña en favor de la ley de Descanso Dominical. Para el mejor resultado de dicha campaña, todos los Domingos, acompañados de un inspector municipal, recorren los distintos establecimientos de peluquerías de la capital, pasándoles parte a todos aquellos dueños que hacen trabajar a sus empleados los días festivos.

El Alcalde con toda justicia y energía, aplica las multas a los infractores a la ley.

AVISOS ECONOMICOS

NUEVOS

BILLAR COMPRO EN MUY BUEN estado, Pago al contado, Delicias 491. 6012-11-H

¡GONORREAS! .. ¡BLENORRAGIAS! Tratamiento infalible que sana radicalmente en pocos días, aún crónicas. Consultas profesionales absolutamente gratis, personalmente. Botica San Pablo, esq. Libertad.

SE NECESITAN MALETEROS competentes en maletas y maletines con buenas recomendaciones. Dirigirse Luis Saip, Concepción.

MESON CON VIDRIERA, VENDO en 120 pesos. 2 a 3. Lastra 1227. Dispensario Cruz Roja.

PAPELERIAS

"LA MODA" 89.— SAN DIEGO— 89. Recibió un bonito surtido de papeles pintados finos y baratos. 6011-31-H

COMERCIO E INDUSTRIA

ROBLE, RAULI, LAUREL, ALAMO, vende Barraca "El Progreso" Sotomayor 37. 5985-12-H

PUERTAS, MAMPARAS, GALERÍAS, tabiques, entablados, hace Fábrica "El progreso" Sotomayor 37. Teléfono 999. 5986-14-H

CEMENTO.— NUEVA PARTIDA, el saco $ 5.50 y varias otras marcas de primera clase, también en barriles, vende depósito Sotomayor 37.

DINERO A INTERES BAJO, para prestar en primeras y segundas hipotecas, tengo cualquier cantidad. Morandé 283. Julio Pellissier. 5941-H-14

ARRENDAMIENTOS

CASITA CON SITIO GRANDE, para plantaciones, cerrado, e inmediato a tranvía urbano, deseo tomar en arriendo por años. Ofertas a Casilla 2985. 5956-H-11

EXTRANJERO NECESITA CASA 6 piezas barrio Recoleta. A. Z., Casilla 1529. 5975-11-H

El papel de la Cal en el Organismo

TRICALCINE

Se sabe que las sales de cal desempeñan en el organismo un papel de los más importantes, con tal que dichas sales asociadas a otras substancias, sean convenientemente elegidas y dosificadas.

LA TRICALCINE es por consiguiente el producto más indicado para la **recalcificación** de un organismo agotado.

Compuesta de sales tribasicas, **LA TRICALCINE** es el medicamento que el médico os recomendará en los estados Tuberculosos, Anémicos o convalescientes, pues gracia a su composición os devolverá muy pronto la dosis de cal necesaria para gozar de una buena constitución.

En **LA TUBERCULOSIS** aún del tercer grado, es donde la **TRICALCINE** obra con beneficiosa acción, logrando a veces resultados que no se obtuvieron con otros específicos.

En la **Diabete, caries dentarias,** en las **anemias** aún las más profundas, la **neurastenia,** la **Tos de cualquier origen que sea,** en la época del **embarazo,** en resumen, en todas las afecciones que producen las pérdidas de cal es donde la **TRICALCINE** constituye también el agente **recalcificante** por excelencia.

LA TRICALCINE, elaborada por el Laboratorio de los "Productos Scientia" de París, es universalmente conocida y se halla en venta en todas las farmacias y buenas droguerías bajo tres formas:

TRICALCINE pura en polvo (frascos).
TRICALCINE en comprimidos (cajas).
TRICALCINE en obleas pura (cajas).

Según el caso, el médico podrá también prescribir la **TRICALCINE** asociada a la Adrenalina o al Metilarsinato de sosa. Por eso existe también y en obleas solamente:

TRICALCINE (obleas) **METILARSINADA** para los casos de decaimiento físico muy acentuado.

TRICALCINE (obleas) **ADRENALINADA** para los casos de Tuberculosis pulmonar muy avanzada, neurastenia o Diabete.

LA CASA ARDITI (Agustinas 814), es la única Depositaria para Chile de la **TRICALCINE** en todas sus formas. Para evitar falsificaciones, se ruega a los compradores exigir siempre frascos o cajas de **TRICALCINE** con la etiqueta de garantía que dice:

Unico Concesionario para Chile

Alex Arditi Santiago (Chile)

SALA GRANDE O SALON AMUEBLADO o sin muebles, central, para gran Escuela de Baile, se necesita. Oferta a R. B. c|c 558. 5911-H-10

CARRUAJES CABALLOS

AUTOMOVILES MARMON. EL taller autorizado por la Aluminum Company, sus importadores, es el Super - Garage. Reparaciones de primera clase, automóviles todas marcas. Diez de Julio 103. Teléfono 90 Santa Elena. 5937-14-h

COUPE FLAMANTE CON ARNÉS de tiro solo, vendo barato. 10 de Julio 1625. 5888-11-h

VENDO NUEVOS: CARRETELA, arneses, herramientas agrícolas. 10 de Julio 448. 5835-11-H

AUTO DODGE VENDO EN PERFECTO estado, uso particular, verlo: Garage San Martín 762. 5837-11-H

"LA CAJA POPULAR", MONEDA 1310, tiene disponible cualesquiera suma por automóviles; pianos y muebles. x-5962-h-11

PROPIEDADES

COMPRA PROPIEDADES. — LA "Caja Popular" Moneda 1310, tiene encargo comprar propiedades diferentes precios, siguientes barrios: Miguel Claro a Bascuñan Guerrero entre Delicias y Avenida Matta. Matucana a Bellavista entre Mapocho y Delicias.

VENDE PROPIEDADES. — LA "Caja Popular", Moneda 1310, tiene encargo vender propiedades, siguientes barrios: Avenida Matucana primera cuadra, tres casas; Santo Domingo cerca Quinta Normal, una casa; Cuming entre Rosas y San Pablo, una casa; Riquelme entre Mapocho y Sama, una propiedad altos y bajos; Constitución barrio Bellavista, una casa; Independencia, tres casas con almacén; Bezanilla, una casa; calle Santiago, entre San Diego y Gálvez, tres casas; Huemul una casa. Cochrane entre Pedro Lagos y Sargeto Aldea, una casa; Serrano segunda cuadra, una casa; Eleuterio Ramírez entre Serrano y San Francisco, una casa; Porvenir entre Lira y Maestranza, una casa; Maestranza pasado Matta una casa; Washington una cuadra Avenida Matta una casa y una casa quinta población Italia "La Cisterna".

$ 15.000.—CASA CALLE ANDRES Bello, dos cuadras Recoleta. Consta de 6 habitaciones y almacén puerta cortina. Mide 12 por 20 metros. Facilidades de pago. Carlos Latorre H. Catedral 1109.

$ 12.000.—BASCUÑAN, PASADO Blanco Encalada, vendo buena casa un piso, 7 habitaciones un patio piso mosaico, alcantarillado y luz eléctrica. Edificio frente estucado. Facilidades de pago. Carlos Latorre H. Catedral 1109.

$ 25.000.—BASCUÑAN, DOS CUADRAS Blanco Encalada, propiedad esquina, un piso, 8 habitaciones, servicios, almacén, alcantarillado y luz eléctrica, mide 30 por 60 varas. Carlos Latorre H. Catedral 1109.

$ 36.000.—MUY BUENA CASA UN piso, frente estucado, calle Chiloé, dos cuadras Avenida Matta, 7 habitaciones, varias de servicio, hall, dos patios, jardines parrón y huerto frutal, alcantarillado, gas y luz eléctrica. Mide 14 por 60 metros. Carlos Latorre H. Catedral 1109.

$ 15.000.—CASA UN PISO FRENTE estucado, en calle Esperanza, cerca San Pablo. Consta de 6 habitaciones, todo servicio, un patio piso mosaico, alcantarillado y luz eléctrica. Carlos Latorre H. Catedral 1109.

$ 13.000.—ESPERANZA, CERCA San Pablo, casa un piso, 6 habitaciones, un patio, gas y alcantarillado. Carlos Latorre H. Catedral 1109.

$ 24.000—HERRERA, CERCA DE Rosas, vendo casa un piso, regular estado, 7 habitaciones, 2 de servicio, 2 patios, alcantarillado y gas. Mide 12 por 43 metros. Facilidades de pago. Carlos Latorre H. Catedral 1109.

$ 32.000.—EN CALLE SANTO DOMINGO, dos cuadras pasado Matucana, vendo buena casa estilo chalet, un piso, 10 habitaciones, varias de servicio, hall, dos patios, parrón, altos al fondo, gas, luz eléctrica, jardín y reja a la calle. Toda pintada al óleo. Mide 11 por 51 metros. Carlos Latorre H. Catedral 1109.

$ 23.000.—VENDO CASA NUEVA en calle San Martín N.o 1006. Consta de 6 habitaciones, 2 de servicio, un patio, alcantarillado, gas y luz eléctrica. Debe $ 9,000. Caja de Ahorros. Carlos Latorre H. Catedral 1109.

VENDO PROPIEDAD SANTA ROSA 1748, con arboleda, habitación; da frente a dos calles y de 1,400 metros cuadrados. Tratar: Vergara 155. 5912-H-12

$ 22.000.—MARTINEZ DE ROSAS cerca Libertad, vendo casa un piso, 10 habitaciones, otras servicio, 2 patios, alcantarillado y luz eléctrica. Mide 8 por 50 metros. Tiene deuda bancaria. Carlos Latorre H. Catedral 1109.

$ 20.000.—ESPERANZA, PASADO Mapocho, buena casa un piso, frente cal y ladrillo, 10 habitaciones, 4 de servicio, espléndidos altos al fondo, dos patios piso composición, parrón, alcantarillado y luz eléctrica. Facilidades de pago. Carlos Latorre H. Catedral 1109.

OCUPACIONES

SE NECESITAN EMPLEADOS

COSTURERAS BLUSERAS MUY competentes necesitamos. Estado 46, cuarto piso.

CALADORAS COMPETENTES necesitamos. Estado 46, cuarto piso

BORDADORAS A MANO NECESITAMOS, Estado 46, cuarto piso. 5978-11-H

MAESTROS PASTELEROS Y dulceros chilenos competentes con buen sueldo y comida, necesítanse en Valparaíso. Dirigirse: Pastelería Victoria. 19

BUENAS BLUSERAS CON MUESTRAS, se precisan. Compañía 1060. 5827-13-h.

OCUPACIONES

SE OFRECEN EMPLEADOS

MANUEL MUÑOZ, TAPICERO. Se ofrece para trabajos particulares, Santa Rosa 537. 5924-H-13

MEDICINA

OXYPATHOR: MARAVILLOSO descubrimiento científico, cura las enfermedades valiéndose del elemento más poderoso; el oxígeno (sin emplear medicinas). Casilla No. 3245. Santiago. 5955-H-12

ESMALTE EUGENIE. — PREPARACIÓN científica, inofensiva. Produce el cútis más hermoso y da apariencia natural y juvenil. Frasco $ 3.50. Depósito: Monjitas N.o 807. 5878-12-h

PENSIONES

PIEZA AMUEBLADA, SE ARRIENDA en casa alemana, con pensión. Cueto 334. 5952-H-11

HOTEL ASTOR, 21 MAYO 843. Piezas y pensión, precios módicos. 5824-15-h.

CASA FAMILIA RESPETABLE, recibe pensionistas con o sin pieza. Catedral 1557. 16-H

COMPRA-VENTA

REALIZO ROPA, SEÑORA, POCO uso. Brasil 33. 5955-H-12

COMPRO TODA JOYA CON BRILLANTES grandes o chicos. Estado 56.

COMPRO ORO DE MINAS, LAVADERO, monedas, medallas, chafalonía. Estado 56.

COMPRO OBJETOS ANTIGUOS de plata, lo que sea. Estado 56. 5976-19-H

REGALANSE VITRINA PARADA y estantería con vidrios. Pasaje Matte 40.

¡OJO! TARTARO COMPRO PAGANDO al contado el más alto precio. Mosqueto 419. Casilla 2702. Santiago. 5945-i-7

TAMBORES ACERO, LIMPIOS, alcoholeros, sólidos, 380 litros. Vendo. Compañía 3085. 5951-H-11

REALIZO MUY BARATO PIMENTÓN español legítimo en latas de 11 kilos, calidad superior. Mercería Matas, Delicias 2780. 5948-H-11

11.80 BOTA CABRITILLA PARA señora, "La Chilenita", San Diego 628.

10.80 ZAPATON CABRITILLA cosido, para señora, "La Chilenita" San Diego 628.

13.80 ZAPATON CABRITILLA acharolada para señorita "La Chilenita" San Diego 628.

7.50 BOTA DE CABRITILLA, EStaquillada, para señora, "La Chilenita".

6.80 ZAPATON CABRITILLA, EStaquillado, para señora, "La Chilenita".

LA ZAPATERIA "LA CHILENITA" San Diego 628, abre los Domingos por la Mañana. 5924-11-H

LA PRECISA: COMPRA - VENTA muebles, menajes, objetos varios. Rosas 2625. 5634-29-H

SE VENDE UN TAQUIMETRO Krauss y varios útiles de ingeniero. Moneda 2220. 29-H

CALENTADORES PARA BAÑO corriente y de presión, a leña, muy sólidas, a gas, de cobre y a Chacabuco 11, Teléfono Inglés 30. 11-H

PESOS, CUATROS Y CHAUCHAS del 0.5, compro. San Antonio 18. 5667-H-16

PROPUESTAS

PROPUESTAS. — EL COMANDO de la II División pide propuestas para la provisión de pasta amarilla para calzado, las que se abrirán en dicho comando el 16 del presente, a las 3 P. M. Bases en la Intendencia respectiva.

INSTRUCCION

CONTABILIDAD ENSEÑO EN UN mes. Profesor Villarroel. Correo 6. 5916-H-13

INGLES.—LUNES 11 INAUGURAción de nuevos cursos gratuitos de 11-12 A. M. de 7-8 P. M. y de 9-10 P. M. ,a cargo de Mr. Standish. Matrícula abierta a toda hora. Instituto Zanelli, Bandera 84. 5895-11-H

EL INSTITUTO MERCANTIL es el primero en Chile, en su género, según la Estadística Oficial. Bandera 287. 1.o-I

VARIOS

CONSTRUCCIONES : ! CHALECITOS y piezas baratas. Pida presupuestos constructor. Andes 4665. 5957-H-13

LAVANDERIA FRANCESA .MOLINA 74. La más antigua del barrio, especialidad camisas, cuellos y ropa fina. Recibe, entrega, ropa familia domicilio. 5964-11-H

LAVANDERIA FRANCESA, DELICIAS 133. Recibe toda clase ropa de familia; entrega semanalmente. Especialidad camisas, cuellos, ropa fina. Trabajos a mano. 5965-11-H

EMBALSAMO PAJAROS Y ANIMALES. Curto y trasformo pieles. Olivos 950. 5949-H-14

CAPITALISTAS, 100,000 PESOS necesito sobre hipoteca propiedad Avenida Vicuña Mackenna, valor 600,000 pesos, sin agentes. Casilla No. 418. 5953-H-12

SOCIEDAD FERROCARRIL Y Campos de Batalla de Maipú.—Convócase a Junta General Ordinaria de Accionistas de esta Sociedad, para el Sábado 16 de Agosto, a las 4 P. M., en la Oficina, Galería Alessandri N.o 24-A. para aprobar la memoria y banlance, elegir directorio e inspectores de cuentas.—Daniel Tobar Andonaegui, presidente. 5894-13-H

EXTRACTO DE ESCRITURA. — Certifico: que por escritura de hoy, otorgada ante mí, don T. Elliott Rourke y don Joaquín N. Pinto, como comanditario de este domicilio, declararon disuelta y liquidada la sociedad que habían formado para girar en esta plaza con la firma social "T. Elliott Rourke y Cía.", por haber expirado el plazo de su duración.—Santiago, veinticuatro de Julio de mil novecientos diecinueve.— **F. Errázuriz Tagle,** notario. 5842-11-G

TERNOS CASIMIRES INGLESES entrega pagándolos mensualmente. "Cooperative Sastrería". Agustinas 855. 5806-3-j.

MUNICIPALIDAD DE SANTIAGO. Patentes de Bebidas Alcohólicas.— De orden de la Alcaldía se verificará un remate de Patentes de Bebidas Alcohólicas, el día 20 del presente, a las 4 P. M. Los depósitos pueden hacerse desde luego en la Tesorería Municipal, para tener opción al remate, el que tendrá lugar ante la Honorable Junta de Alcaldes y el Notario Municipal, en esta Tesorería.—**El Tesorero Municipal.**— Santiago, 2 de Agosto de 1919. 17-H

DINERO SOBRE HIPOTECAS.— Hay listo de 2.000 a 30.000 pesos, interés bajo, negocio rápido, "Caja Popular", Moneda 1310.

PARA LOS FINES DEL CASO, avisamos al público que hemos hecho transferencia a la American La France Fire Engine Company, de Elmira, EE. UU. de las marcas "Alert", "Babcock" y "Champión", para extinguidores de incendios.—Spencer & Waters.

JUDICIALES

INVENTARIO.—CITASE A LOS INteresados a la facción del inventario de los bienes de doña Adela Lindsay de la Barra, que tendrá lugar el 22 del corriente, a las 4, ante el Secretario del 2.o Juzgado Civil, señor Darrigrandi. 5915-H-21

QUIEBRA VISANI v. DE TARSETTI y Abelardo Robledo.—Por decreto del 5.o Juzgado Civil de esta ciudad se ha mandado tener por verificado los créditos que a continuación se detallan, con citación de los acreedores, del síndico y de los fallidos: Alfredo Melossi y Cía, 4,994.70; Ernesto Echeverría, 3,157; José Orpina, 342.20; Podestá y Bernardi, 2,705.50; Guasta Hnos., 635.80; Arturo Benavides, 130; Héctor Rossard, 762; Daniel Taborga, 388.70; Santiago Perla, 482; Guido Tassara, 150; Margozzini Hnos., 143; Castellá, Granja y Cía., 1,077; Luciano Lecrampe, 751.40; Roberto Medina, 354.20 y Bernardino Toro C., 480 —**El Secretario.**

SOCIEDAD COMERCIAL.—EXTRACTO. —Por escritura otorgada ante mí, con esta fecha los señores Braulio Arriagada y Enrique Caballero C., comerciantes de este domicilio, han formado una sociedad comercial colectiva para trabajar en el ramo de farmacia y droguería con importación de mercaderías extranjeras concernientes a ese ramo, pudiendo comprar y vender, por mayor y menor, los artículos que con ella se relacionan, sea en Chile o en el extranjero, bajo la razón social de "Braulio Arriagada y Compañía", cuyo uso corresponderá a ambos socios como encargados de la administración de la sociedad, siendo su duración tres años desde el 1.o de Julio corriente, fecha en que inició sus operaciones, quedando de hecho prorrogada, por igual tiempo, si ninguno de los socios avisa al otro, por escrito, con un mes de anticipación, su deseo de ponerle término; su domicilio esta ciudad de Santiago, pudiendo abrirse sucursales en otras partes de Chile, y su capital social la suma de $ 60,000 aportados por iguales partes, en la forma siguiente: el señor Arriagada en mercaderías y créditos por cobrar que arroja el inventario practicado de su casa comercial de farmacia y droguería establecida en la calle Compañía N.o 1065 de esta ciudad, y el señor Caballero, $ 30,000 en dinero efectivo.— Santiago, Julio 10 de 1919.— Pedro N. Cruz, Notario.—Antecedentes de legalización en el 3.er Juzgado Civil. 14-H

QUIEBRA VISANI v. DE TARSETT y Abelardo Robledo —Con fecha de Mayo del presente año tuvo lug la verificación de créditos y en esa unión se verificaron los siguient Otto y Cía., 1,895.90; Mercedes He ríquez, 9,500; Salvador Cuneo, 4,0 70; Viña Conchalí, 331.80; Felipe N colí, 389; Schiavetti Hnos., 456 Adolfo Trefaul, 728.—**El Secretar** 6007-12-H

QUIEBRA VISANI v. DE TARSETT —Por resolución de fecha 2 de May del presente año, del señor Juez d 5.o Juzgado Civil, a solicitud de Ott y Cía., se ha extendido la declaració de quiebra al socio don Abelardo R bledo de la Sociedad "Bar Tarsetti Cía.,—**El Secretario.** 6008-1

REMATE.—POR AUTO DEL Sr. JU Letrado del Primer Juzgado Civil esta ciudad, se ha señalado el 27 Agosto, a las 3 P. M., para que te ga lugar el remate de la propiedad tuada en Maestranza 1381. Mínimu $ 6,625.00. Bases y antecedentes en s cretaría del indicado Juzgado, expedie te Roldán y Cía. con Rosa Herrera. El secretario. 12-H

MADERAS BARATAS
MATUCANA 1161 JOSÉ AGUILÓ A.
POSTES REDONDOS, CEMENTOS Y CALES

En las buenas Farmacias y Droguerías de todo el país pida Ud.

YODOSALINA

De VETTOR PISANI, de Nápoles (Italia)

LA YODOSALINA

ES EL UNICO ALCALINO YODADO PRIVADO DE CLORO. LOS MEDICOS MAS EMINENTES DEL PAIS Y DEL EXTRANJERO ORDENAN

YODOSALINA

ESTA SAL YODADA ES EL PREPARADO MAS SEGURO E INOFENSIVO QUE PUEDA USARSE, DEPURA LA SANGRE, REFRESCA EL CUERPO Y HERMOSEA LA PIEL, USANDOLA DIARIAMENTE PREVIENE LA SEQUEDAD DEL VIENTRE, LAS INFLAMACIONES ORGANICAS, LOS CALCULOS, LA APOPLEGIA Y LAS CONGESTIONES CEREBRALES.

UNICO CONCESIONARIO PARA CHILE, PERU Y BOLIVIA DEL ESTABLECIMIENTO QUIMICO DE VETTOR PISANI DE (ITALIA).

ANTONIO PETRIZZI

Casilla 1311

"LA NEW YORK"

FABRICA DE MUEBLES AMERICANOS

Teléfono 1653

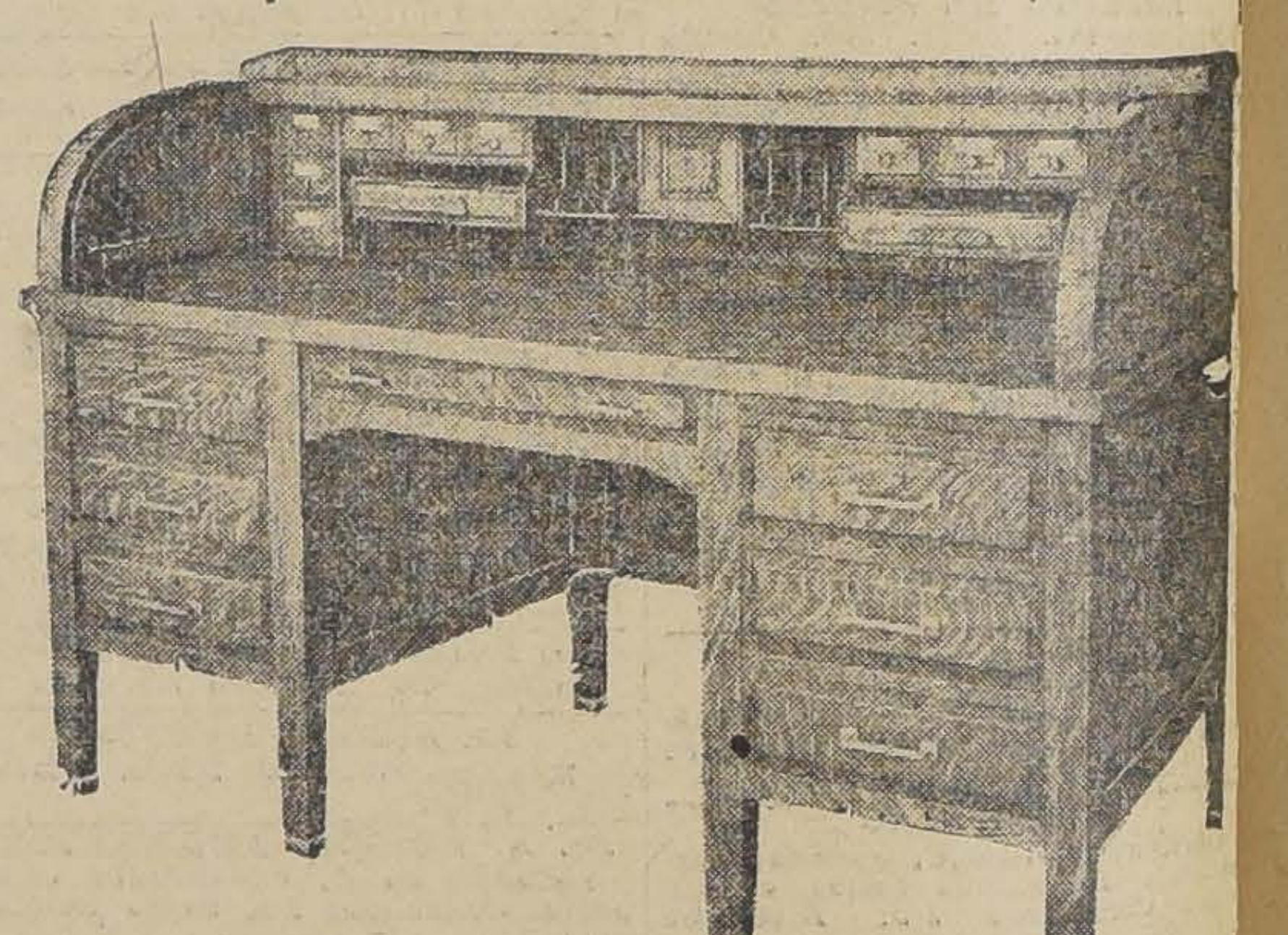

Escritorios, Archivadores y todo mueble de oficina en "RAULE FOUME". Alta novedad.
Especialidad en tipos Ingleses y Americanos. Toda clase de muebles en exposición y por hacer.

342 - SANTA ROSA - 342

FOLLETIN 5

ESTRAZILLA

POR J. ORTEGA MUNILLA

Los caballeritos de la tabla redonda

"Esa es la marca que os he puesto a los dos—decía Sebastián —para que nadie me os robe". Y reía de su frase, y confundía en un abrazo a la mujer y al nene. Diríase que la felicidad moraba en aquel tabuco, sin que la escasez del jornal de Valdemoro, que faltaba no pocos días en los malos del invierno, perturbase el contento del matrimonio. Deslizábanse los días y los meses con tranquilidad monótona, sin más pleito que el dudoso yantar del día inmediato; y ésta es la mayor ventura a que pueden aspirar los pobres contentos con su suerte. Así llegó la fecha en que **Tanito** cumplió los 6 años, y en que estrenó su primer "traje de hombre". Se lo había hecho la **Señá** Salvadora, una viuda, vieja y menesterosa, que vivía en la boardilla inmediata, y que se recreaba con los juegos y la charla del muchachuelo. La **Señá** Salvadora se ganaba el pan como asistenta en algunas casas de modestas familias del **barrio,** donde se estimaba su limpieza y su honradez más que su destreza culinaria; y cuando le faltaba ese recurso, iba al Prado y a Recoletos a vender agua, azucarillos y aguardiente, con el blanquísimo delantal, la vasera y el botijo. Para consolarse de su soledad pasaba largos ratos en la boardilla del albañil, y ayudaba a Aurora en el aseo de ropa y trebejos.

Hubiera querido **Estrazilla** arrancarse del cerebro la memoria como se arranca del libro la estampa que ofende; pero es aquella la más traidora de las funciones de la inteligencia, que acaso falta para servirnos pero ciertamente acude para torturarnos... Había llegado a la evocación del día terrible... que pasaba ante su alma como una tempestad de sangre.

Debajo de aquel aspecto de dicha, latía la espantosa verdad. Aurora no era fiel a Sebastián. ¡Tenía un amante!... ¡Qué horror! ¡Qué vergüenza! Su astuto disimulo había conseguido ocultar durante mucho tiempo, al infeliz esposo, su deshonor y su desgracia; pero de improviso, sin que la sospecha y la duda hubieran ido preparando el ánimo a la suprema afrenta, ésta apareció brutal, cruel, desgarradora. Sebastián Valdemoro sintió que la tierra se hundía bajo sus pasos, que una nube roja y llameante palpitaba ante sus ojos. Allí, delante de él, por imprudencia o cinismo de los que tan perversamente habían sabido esconder hasta entonces su pecado, surgió la escena odiosa... Precipitóse sobre los malvados. Golpeó ciego. La locura de la desesperación puso en sus manos la fuerza destructora de la muerte. Aurora huyó ensangrentada, los cabellos en desorden, las ropas en jirones. Quedaron frente a frente los dos rivales, el honrado y el criminal, que juntos en un abrazo de odio rodaron por el suelo... Fría y certera como la traición intervino la navaja. Brilló el acero como un relámpago. Valdemoro lanzó un rugido de inmensa rabia, y mientras se alejaba con lento andar el amante de Aurora, mirando de soslayo a su víctima, con los labios contraídos por una mueca de ira y de triunfo, la muerte hizo su oficio piadoso... Los comentarios de los vecinos respondieron a las diversas notas de la indiferencia, la ironía o la ternura de cada espíritu.—"Pendencias de amor".— "Era demasiada mujer para un triste peón de albañil".— "Todo Madrid lo sabía..."— "¿Y el niño...? ¡pobre criatura!..." El olvido completó la obra de la muerte, y pocos días después nadie se ocupaba del vulgarísimo y prosaico suceso. Un hombre arrojado a la fosa común, unas actuaciones judiciales sin relieve ni incidentes, un hogar disuelto, un niño abandonado. Nada más.

La misa había concluído. Isabel II permaneció un rato prosternada ante la Virgen, y luego volvió a su carruaje que partió entre las aclamaciones y el estruendo popular. Quedó casi vacía la capilla. Unas cuantas mujeres oraban. **Estrazilla,** arrimado a un muro, permanecía absorto y como aislado de cuanto le rodeaba. Un monaguillo armado de larga caña empezó a apagar los cirios, y el olor de los pabilos quemados se mezcló con el del incienso. Quedaron ardiendo tan solo, las velas que sin cesar lucen ante la imagen. Salió del presbiterio otro sacerdote. Media docena de mujeres, con sus negros mantos y sus chiquitines recién nacidos en los brazos, se colocaron frente al altar para oír la misa de purificación. Eran madres que, oprimiendo dulcemente los blancos envoltorios en que palpitaban los hijitos de sus entrañas, iban a rendir a la Virgen de la Paloma la más tierna de las devociones, y a pedirle para aquellas criaturas el milagro imposible de la felicidad.

Estrazilla sintió que sus piernas se doblaban, que su alma se derretía en dulce aniquilamiento. Cayó de rodillas, sollozando.

III

Vida callejera

En los apuntes que, con tan deplorable irregularidad, escribió el que los escribiera sobre la vida de **Estrazilla,** se dice que habría pasado un mes de la muerte de Sebastián y de la fuga de su mujer, cuando la **Señá** Salvadora, viendo que nadie se ocupaba del niño, al que había recogido provisionalmente el día de la tragedia, decidió convertir en definitiva la tutela y guarda que espontáneamente se había conferido, y organizar su vida de suerte que le fuera dable realizarla.

Y esta resolución la tomó del modo más sencillo, sin consultar con nadie, y sin aspavientos ni exclamaciones ponderativos de su caridad.— "¿Qué voy a hacer?—se decía ella a sí misma en mudo soliloquio.—¿Voy a dejar a **Tanito** en medio de la calle? Si lo meto en un asilo, mi pobrecito se morirá de pena, si es que no lo matan de hambre. Además, ¿quién va a ocuparse de buscarle ese asilo? ¡Se acabó! No hay remedio. ¡Apena con la carga que Dios te ha echado encima!..."—Decidió Salvadora mudarse de domicilio en barrio lejano de la calle del Calvario, y presto lo hizo alquilando otro chiribitil en la calle de la Redondilla, adonde se trasladó con su mísero equipaje y con **Tanito,** quien ignoraba la verdad de su desgracia, aunque vagamente comprendía que algo terrible había ocurrido. Decidió asimismo la buena mujer prescindir de su oficio de asistenta, que le obligaría a dejar solo al chiquitín durante largas horas, y buscar modos de vida en el amplio mundo de los negocios mercantiles. Lo cual quiere decir que **a** los ingresos que se procuraba como aguadora unió los de la venta de frutas y hortalizas, en cuyas dos ocupaciones empleaba el día. Por la mañana paseaba por las calles de Toledo, Puerta de Moros y Segovia dos cestas llenas, ora de pimientos y tomates, ya de pepinos y escarola, sin olvidar en su tiempo las naranjas, las uvas, los higos, las peras, los albaricoques y cuantas frutas daba la estación. En el callejeo la acompañaba siempre el huerfanillo, a quien parecía probar admirablemente la vida al aire libre. A medio día se retiraban a su guardilla la vieja y el muchacho, y allí comían lo que buenamente Dios les concediera. Por la tarde reaparecía la pareja en la vía pública.. La **Señá** Salvadora se había puesto su blanco delantal se había peinado los cuatro pelos blancos que le quedaban, y con sus vasos relucientes, su botijo resumoso y el chicuelo se dirigía al Prado, a la subida del Retiro y al Paseo de Trajineros, lanzando de rato en rato el clásico pregón: "¡Agua, aguardiente, azucarillos, agua!" Llevaba también en la cesta cucuruchitos de anises, bollos de a ochavo y alfeñiques envueltos en papeles amarillos y rojos, amén de los azucarillos, tapados con un pedazo de tul, para que la gente los viera y las moscas no les llegasen.

Durante el verano que siguió a esta nueva organización de la vida de la **Señá** Salvadora y de **Tanito,** los negocios fueron viento e popa. Pronto consiguió la vie un buen número de parroquian para sus verduras y frutas. L presencia del niño al lado de cestas contribuía no poco a q aquella vendedora fuera prefer da a otras. Era agradable, mie tras se saboreaban los tomates los pimientos, hablar de la vie cita que los vendía y del niño q la acompañaba, e imaginar u leyenda de caridad y desgraci imaginarla, digo, porque la Se Salvadora, guardando silen acerca de lo acontecido, procur ba separar a Cayetano del am biente de horror del pasado. L tenderos, las porteras, los mene trales de los talleres, y cuan vivían en los pisos bajos de l calles citadas, conocieron pro a la vendedora y al arrapiezo qu a la misma hora, cada día pas ban por allí, y los más curiosos desocupados les solían llamar pa ra comprarles algo, y para co versar con ellos. Rehuía la Se Salvadora contestar a las pregu tas indiscretas que se le dirigí acerca de los padres de Tani o daba respuestas que no aclar ser lo que ella deseaba guard en el silencio.

Era la **Señá** Salvadora de cor sima talla, delgada, enjuta y fu te, la piel morena y llena de arr gas, la nariz ancha, la frente e trecha, los ojos menudos, pard vivísimos y afligidos del conti lagrimeo. Sus manos fuertes y